CALVINIST CONTACT

DUTCH-CANADIAN CHRISTIAN WEEKLY

"THAT CHRIST MAY DWELL IN YOUR HEARTS BY FAITH." Eph. 3 : 17

JUNE 17th 1960 - No. 449 - 10 PAGES • P.O. BOX 312, ST. B. HAMILTON, ONT.

15th year of publication
Authorized as Second Class Mail, Post Office Department, Ottawa, Ontario.

Hebben wij ruimte voor -RUIMTE-VAART?-

door

Andrew Kuyvenhoven

De meeste mensen begrijpen er niets van. Zij denken dat Amerika en Rusland raketten afschieten zoals wij vroeger stenen in de lucht gooiden: "Wie 't hoogste kan die wint."

Bovendien zijn wij kerk-mensen wantrouwend waar het zulke ondernemingen betreft. 't Lijkt ons te veel op het torenbouwen van Babel. 't Is hemelbestormen. En die in de Hemel woont zal lachen.

Wij begrijpen er niet veel van en wij vertrouwen het ook niet.

Toch kon het wel eens zo zijn dat in de eerstvolgende twintig jaar (als Christus niet terug komt en de volkeren elkaar niet vermoorden), wij meer zullen leren over aarde en heelal dan wij in de laatste twee duizend jaar geleerd hebben.

IS HET MOGELIJK?

Rondom de aarde ligt de atmosfeer als een beschermende deken. Omdat die deken er is kunnen wij leven zoals wij leven en als die deken eens opgetild werd dan zouden wij levend verbranden. Tegelijkertijd verhindert die deken ons om de "tonen" van het heelal op te vangen en wij kunnen er ook niet best doorheen kijken. Nn is het echter sinds drie jaren mogelijk om door het deken heen te breken met een raket. En nu die mogelijkheid eenmaal bestaat, gaat er meer dan een wereld voor ons open. Natuurlijk zijn we nog niet zo ver dat een bemand schip door de ruimte (dat is boven het deken) heeft gevaren. Op 't ogenblik zijn we bezig de toestand te verkennen door verklikkers rond de aarde te laten cirkelen of door te proberen instrumenten op de Maan of op Mars of op Venus te landen. Zo moeten we te weten komen hoe het heelal eruit ziet.

Maar het beginsel voor ruimtevaart is bekend. Het begin is er. En het einde zal een ieder verbazen.

WAAROM?

Wanneer wij over deze dingen lezen (b.v. in *Time* van June 6) dan is de eerste vraag die wij ons stellen: waarom is dat nodig? Wij hebben al problemen genoeg op de kleine planeet aarde, waarom zouden we de problemen van het heelal niet aan God overlaten? Er zijn al boeken gevuld met redenen voor ruimtevaart. Doch feitelijk zijn er maar twee redenen: nieuwsgierigheid en koude oorlog. Nieuwsgierigheid is hetzelfde als ontdekkingslust, maar nieuwsgierigheid is een lelijk woord. Het is niet mooi om te zeggen dat mensen doodgevroren zijn uit nieuwsgierigheid, toen ze de Noord of Zuid Pool gingen ontdekken of Mt. Everest beklommen. Zulke dingen schikken wij onder de heldendaden. En ze zijn ongetwijfeld van een edeler karakter dan de dagelijkse nieuwsgierigheid van alledaagse mensen.

Verlangen om het onbekende te kennen en het onbetredene te betreden is een onuitroeibaar levensteken. Dit verlangen is moeder van de ruimtevaart. En de vader van de ruimtevaart is de koude oorlog, de plicht om de tegenstander bij te houden of te overtroeven.

WIL GOD HET?

Maar komen we zo niet op het terein van God? Er is toch nog zoiets als het Heilige-der-Heiligen, dat niemand mag betreden, hoezeer hij het verlangen zou. Er was toch een ark die niet aangeraakt mocht worden. En hebben niet altijd zon, maan en sterren behoord tot het terein van God, zoals huis, tuin en keuken het terrein van de mens omschrijven?

Psalm 8 zegt iets over de bestemming van de mens en de grenzen van zijn werkplaats. "Als ik naar het werk van Uw handen zie, o God, dan zeg ik: wat is de mens dat Gij zijner gedenkt".

Dus een nietig mens in God's reusachtig heelal? Ja, maar die mens wordt toch maar baas-knecht in God's reusachtige werkplaats: "Gij hebt hem bijna goddelijk gemaakt en hem met heerlijkheid en luister gekroond; gij doet hem heersen over de werken uwer handen, alles hebt Gij onder zijn voeten gelegd." De bestemming van de mens is de beheersing van God's werkstuk. Niet tot zelfverheerlijking. De Psalm eindigt niet: "mens, o mens, heerlijk is uw naam op de ganse aarde", maar "o, Here, onze Here, hoe heerlijk is uw Naam op de ganse aarde". Als de mens in zijn heersersrol de laatste woorden van Psalm 8 vergeet, dan gaat de Kerk de laatste woorden van Psalm 9 bidden: "Jaag hun schrik aan Here, zodat de volkeren erkennen dat zij (slechts) mensen zijn."

Op grond van Psalm 8 is er reden om de ruimtevaart toe te juichen. De werkplaats blijkt groter dan we dachten. De Werkgever blijkt rijker dan wij wisten.

TRAGIEK EN TRIOMF VAN DE WERKGEVER

De mens kan zijn heersersrol niet vervullen. God's werknemer is in het diensthuis der vergankelijkheid terecht gekomen. Hij zit in de gevangenis van zonde en dood. Daarom kan hij zijn doel niet bereiken.

Er is maar een Mens die zijn doel heeft bereikt. Daar spreekt de schrijver aan de Hebreeen van. Als hij Psalm 8 geciteerd heeft, dan zegt hij, daar zien wij nu niets van dat alle dingen aan de mens zijn onderworpen. Wij zien wel dat de mens aan allerlei dingen is onderworpen. *"Doch wij zien Jezus met eer en heerlijkheid gekroond."* (2:9). Er is maar een ware Werknemer. Er is maar een Mens die zijn doel bereikt heeft. Maar Die is dan ook door de ruimte naar de Hemel gevaren!

ONS WERKPROGRAM

Het begint er op te lijken dat het verkennen van de ruimte op ons werkprogramma staat, evenals het ontginnen van de aarde. Hoe groter ons werk is, des te groter is de Werkgever. Er staat geen punt op ons program of Hij heeft het er op gezet. De Kerk krijgt nieuwe stof om God te roemen. En er zijn steeds meer redenen om voor de mensen te bidden: "Jaag hun schrik aan Here, zodat zij erkennen dat zij slechts mensen zijn." Met nieuw elan moeten wij de Christus prediken, wiens hellevaart en hemelvaart de enige troost is voor al degenen die onze planeet bewonen in het tijdperk van de ruimtevaart.

OP WEG NAAR [illegible]

Vorige week is bij Hoek van Holland de aanbrengwedstrijd van de zeilwedstrijd Harwich—Hoek van Holland begonnen. Hiervoor vertrokken 14 deelnemers. De foto geeft een beeld van de start.

OP BEZOEK IN BELGIE

Koningin Juliana en Prinses Beatrix hebben een officieel bezoek aan België gebracht. Met Koning Boudewijn bezochten ze per helicopter het studiecentrum voor kernenergie te Mol.

Hoe lang is een yard?

KRIJGT CANADA HET METRIEKE STELSEL?

Er is een sterk verschil van mening tussen de ingenieurs en wetenschapsmensen aan de ene kant en de industrialisten aan de andere kant over de wenselijkheid van het invoeren van het metrieke stelsel voor maten en gewichten in Canada. Op de zojuist gehouden jaarvergadering van het Engineering Institute te Winnipeg werd over dit onderwerp een paneldiscussie gehouden, waarop men niet tot overeenstemming kon komen.

De geleerden en de technici zijn sterke voorstanders van het metrieke stelsel — meter, liter en kilogram inplaats van yard, gallon en lb. — omdat het zo eenvoudig is en minder kans op vergissingen geeft, terwijl de industriëlen er tegen zijn vanwege de grote kosten, die aan een overschakeling verbonden zijn.

Noach gebruikte als lengtemaat bij de bouw van de ark de el (cubit). Dat was de afstand van de elleboog tot het puntje van de middelvinger. De lengte van de el was niet volkomen stabiel, aangezien de ene persoon nu eenmaal langere ledematen heeft dan de andere. Maar om zulke geringe verschillen maakte men zich niet druk in die dagen.

En zelfs in de 11de eeuw, toen Koning Henry de Eerste van Engeland vaststelde, dat een yard de afstand was van het puntje van zijn neus tot de tip van zijn uitgestrekte hand, nam men genoegen met zulk een weinig accurate maatstaf, zodat ook tijdens zijn opvolgers de lengte van de yard keer op keer veranderde, naarmate de Koning lange of kortere armen had.

In die tijd verschilden de lengte- en inhoudsmaten ook nog aanzienlijk naarmate men op het platteland was of in de stad. Immers, het platteland voorzag de stad van voedsel, hout, wol en grondstoffen. De handelaren, die deze goederen op het platteland opkochten om ze in de stad weer te verkopen, gebruikten bij hun inkopen een "lange" yard maar bij het verkopen bepaalden ze hun prijs met een "korte" yard. Hetzelfde gebeurde met inhoudsmaten, met vaten, vamen, bushels en schepels en wat er zo in de verschillende landstreken al voor maten golden.

En de verscheidenheid was inderdaad wanhopig, totdat in 1791 twaalf leden van de Franse Academie werden aangewezen om een universele maat vast te stellen, een maat die niet aan verandering onderhevig was en in alle omstandigheden gebruikt kon worden. De Fransen hadden er blijkbaar genoeg van. van allerlei kanten bedrogen te worden. Wellicht was dit niet de enige reden; de vooruitstrevendheid en de ambities van Frankrijk om als wereldmacht op te treden in die dagen heeft er ook iets mee te doen.

In elk geval werd in 1795 het metrieke stelsel ingevoerd, dat als basis heeft de meter, het tienmilloenste deel van de afstand tussen de Evenaar en de Noordpool. Deze afstand van een meter werd aangegeven op een staaf van platina welke onder constante temperatuur bewaard wordt in een kluis van het Internationale Bureau van Maten en Gewichten te Sevres bij Parijs.

Sindsdien komen van steeds meer landen ter wereld geregeld regerings-commissies naar Sevres om hun lengtemaat te "ijken". Dan wordt de platina-staaf plechtig te voorschijn gehaald en onder streng toezicht gebruikt als toonaangevende maat.

Steeds meer landen sluiten zich aan bij het metrieke stelsel. Alle landen van Europa hebben het en alle landen van Zuid Amerika. Rusland nam het in 1927 over en kortgeleden volgden India en China. Het is definitief de "wereldmaat".

Het Engelse systeem

Het tweede systeem — voor zover het een systeem genoemd kan worden — dat van wereldbetekenis is, is het Britse stelsel, verspreid over de aarde in de tijd van het "machtige Albion". Maar de yards, gallons en pounds worden nu eigenlijk alleen maar meer gevonden in de landen van de Britse Commonwealth (en Ierland) en de Verenigde Staten. In de meeste van deze landen bestaat er grote ontevredenheid over dit systeemloze "systeem". Niet in het minst in Engeland zelf, dat met zijn handel en industrie vlak naast het metrieke vasteland van Europa woont en daarop sterk is aangewezen.

Maar ook in Canada en de V. S. gaan telkens weer stemmen op om over te gaan op het metrieke stel-

(Vervolg op pag. 2)

Het Metrieke Stelsel

(Vervolg van pag. 1)

sel. Practische voorbeelden om aan te tonen hoeveel eenvoudiger het is, heeft men dagelijks voor het grijpen.

Een afstand van b.v. 40864 meter kan gemakkelijk en zonder hapering in kilometers verdeeld worden, door een komma voor de laatste drie cijfers te plaatsen. Een kind kan het doen. Maar om uit te rekenen, hoeveel mijl een wandeling is van 40864 voet, zoiets noemt men een rekenkundig probleem.

Pleidooi van Graham Bell

De bekende uitvinder van de telefoon Dr. Alexander Graham Bell was een sterke voorstander van het metrieke stelsel en in 1902 ondersteunde hij een wetsvoorstel in de Amerikaanse Senaat om dit stelsel toelaatbaar te verklaren in regeringsbureaux en ondernemingen. Hij sprak bewogen over de vele soorten bushels en gallons die in gebruik waren en vermeldde, dat kolenmaatschappijen kolen kochten van de mijnen per "long ton" (2240 pond) om ze daarna te verkopen per "short ton" (2000 pond).

Hij daagde zijn toehoorders uit, hem het aantal gallons en het gewicht te berekenen van 123,456,789 kubieke inches water.

Dat probleem kon niet opgelost worden zonder een boek met vergelijkingen van maten en gewichten en een heleboel papier en potloden. Maar neem nu eens hetzelfde aantal cubieke *centimeters* water en U vindt onmiddellijk, zonder enige tijdverspilling het aantal liters en het aantal kilogrammen, dat in dit geval ook nog practisch gelijk is.

Maar ook dit bewijs was niet voldoende om het metrieke stelsel officieel ingang te doen vinden en vandaag zuchten wetenschap en techniek in het vooruitstrevende Noord Amerika nog onder de last van vermoeiende en lastige berekeningen.

Een "geheim wapen"

Vooral in deze eeuw van ruimtevaart en atoomkracht wordt de behoefte aan een universeel stelsel steeds dringender. Kortgeleden moest een discussie tussen twee geleerden over de invloed van zonnevlekken op **radiogolven afgebroken** worden, omdat zij een verschillend stelsel van afstanden gebruikten. Rekenkundigen boden toen aan, de knoop te ontwarren maar de volgende dag bleek, dat zij een grove fout hadden gemaakt. Een installatie voor atoomkracht in de Ver. Staten werd op het laatste moment voor een catastrophe bewaard doordat een fout ontdekt werd die gemaakt was door een jonge ingenieur bij het overzetten van cijfers en bedragen van het ene systeem in het ander. Iemand heeft daarom het metrieke stelsel al "Rusland's geheime wapen" genoemd, waarmee hij wilde aangeven, hoe dringend de noodzaak wordt voor Amerika om te moderniseren op dit gebied.

Westinghouse zou failliet gaan

Er is eigenlijk niemand, die zich tegen het metrieke stelsel verzet op andere gronden dan het feit, dat de overschakeling zoveel kost. Toen het in 1795 ingevoerd werd, waren er wel, die het betitelden als een dictatoriale maatregel, maar dit kwam in vele gevallen voort uit de boze lust om met een ingewikkeld en varierend maatstelsel zijn medemensen te bedriegen.

De zakenman en de industrieel van vandaag is zakelijk genoeg om in te zien, dat het metrieke stelsel voordelen heeft, maar eer het zover is dat die voordelen in de praktijk genoten kunnen worden, zal er heel wat schade geleden worden doordat alle meetwerktuigen en apparaten vernieuwd of omgebouwd moeten worden en allerlei berekeningen en documenten opnieuw opgesteld. Er zijn millioenen officiele beschrijvingen van onroerende bezittingen, die beschreven zijn in yards en voeten en zo zijn er op allerlei gebied schier onoverkomelijke moeilijkheden.

Dat dit niet overdreven is blijkt wel uit de ervaringen van Canadian Westinghouse te Hamilton. Vice-president en chief-engineer A. W. Muller verklaarde op de jaarvergadering, dat Westinghouse eens was begonnen om de kosten te bestuderen, die uit een omschakeling van het bedrijf zouden voortvloeien, maar het onderzoek is afgebroken. "When half way through we saw the futility of the thing", zei Mr. Muller, "the company would be broke".

Anderen zijn echter van mening, dat de stap eenmaal gedaan moet worden als Canada niet achterop wil komen in de internationale handel in industrie. Steeds meer landen en vooral de opkomende Aziatische landen voeren het metrieke stelsel in en het is niet onmogelijk, dat op de duur dit een factor van betekenis zal worden in de concurrentiestrijd op de wereldmarkt.

Ook in Holland heeft de lente het weer gewonnen

BIJBELSE OECUMENICITEIT

De bekende Dr. J. Marcellus Kik, die enige tijd geleden bedankte als associate editor van Christianity Today, sprak voor de studenten van Westminster Seminary over "De bijbelse opdracht tot oecumeniciteit".

Hij zeide daarbij o.a. dat het werkelijke oecumenische doel van de Nationale Raad van Kerken in Amerika, niettegenstaande alle ontkenningen, er op gericht is, één landskerk te organiseren, die een sterke invloed op de staat zou uitoefenen, en die tenslotte door de Wereldraad van Kerken zou gaan deel uitmaken van een "wereldkerk", met wereldwijde invloed.

Dr. Kik weigerde toe te stemmen dat het bestaan van verschillende kerken op zichzelf altijd zonde is, maar bracht toch met klem naar voren dat de eenheid waarom Christus bad in Joh. 17 een **zichtbare** eenheid is "opdat de wereld gelove". Rechtzinnige christenen, ook de Gereformeerde groepen, hebben, naar de mening van Dr. Kik, dit gebed niet zwaar genoeg laten wegen, maar de vervulling, zoals deze gezien wordt door de mensen van de hedendaagse oecumenische beweging — een wereldorganisatie zonder eenheid in de leer — is niet in overeenstemming met de eenheid tussen Christus en de Vader, die de kerk moet weerspiegelen. Waar vastgehouden wordt aan de gezonde leer, **daar is eenheid**, en alléén daar, stelde Dr. Kik met nadruk. De officiële uitspraken van de oecumenische beweging wijzen slechts op een "social gospel", een sociaal evangelie, een programma dat veel lijkt op dat van het socialisme of communisme, terwijl het de taak van de kerk is de wereld verlossing te prediken en de volle raad van God te onderwijzen.

In werkelijkheid, zei Dr. Kik, is er een echte eenheid tussen alle ware christenen, maar wij moeten er voor werken om aan deze eenheid uitdrukking te geven, om de onzichtbare kerk meer zichtbaar te maken. Zoals de oude kerk een eeuw lang geworsteld heeft met de vraag over de persoon en de naturen van Christus, moeten rechtzinnige christenen vandaag bereid zijn zich in te spannen om leerstellige verschillen op te lossen door middel van conferenties, ronde-tafel-discussies, correspondentie en andere literatuur. Daar rechtzinnige christenen een gezamenlijk aanvaarde norm of maatstaf hebben: de onfeilbare Schrift, is er, waar de bijbel op deze wijze als gezaghebbend wordt aanvaard, een gelegenheid om voor echte oecumeniciteit te werken. (I.C.N.)

"DE BETUWE" EN "DEL MONTE"

DIE FLIPJE TOCH!

De Koninklijke Maatschappij "De Betuwe" te Tiel, die in mei 1960 haar 75 jarig bestaan herdenkt, sloot met de California Packing Corporation te San Francisco, een der grootste vruchten- en groentenconserven industrieën ter wereld, een overeenkomst tot samenwerking.

De Nederlandse maatschappij verwierf de alleenverkoop voor Nederland van de zgn. "Del Monte" produkten van de Amerikaanse maatschappij.

De verkooporganisatie van "De Betuwe" werd belangrijk uitgebreid; een gebouw van 5 000 m^2 werd geplaatst om verschillende produkten van de Amerikaanse maatschappij in voorraad te kunnen houden.

HOLLANDIA TRICO

droomtrico

****

****

KASTANJEBLOESEM, Iets aparts, ideale pasvorm, rijke kant.

Verkrijgbaar over geheel Canada

Importeur:

JANKOK

WILLOWDALE, ONT.

TEACHERS WANTED

The Lacombe Christian School is in need of

A TEACHER

for grades 1—3, beginning Sept. 1960.
Please send your application to A. J. Stolte, R.R. 1, Blackfalds, Alta.

The Knox Chr. School of Bowmanville will be in need of

TEACHERS

for the school term 1960-61. Please send applications to Mr. J. Bouma, Box 602, Bowmanville, Ont.

GARDENERS

11¾ Acre prima tuingrond, 4 mijl van Hamilton, irrigation pond, goed water, oud huis (bewoonbaar), 3 slaapkamers, keuken, huiskamer, plus goed pakhuis. Deze farm levert een goed bestaan. Vraagprijs $ 14.500. Down $ 4500 or offer.

100 Acre DAIRY FARM

DRAYTON, ONT.

86 bewerkbaar (14 acre bos). Goed 4 slaapkamer huis. Grote barn (72 x 54). Is voorzien van 20 steel stanchions, varkenshokken etc. 2de en 3de vloer zijn voorzien van hanging feeders, aut. waterers, electric augers, ventilators. Ruimte voor 6000 broilers. **Deze farm moet verkocht worden.** Vraagpr. $ 17.400. Down $ 5000.

Voor een grote keus in huizen, farms, land, investment properties. Voor hypotheken en aanvullende financiering van Uw downpayment om de koop mogelijk te maken. Voor snelle behandeling en goede resultaten, contact Uw Hollandse vertegenwoordiger

T. E. BOSMA

Kronas - Valevicius Ltd.

Phone JA 8-8491

Res. Phone JA 9-1760

Hamilton's Largest Realtors

366 Main Street East, Hamilton.

Prettige Vacantie

in een betrouwbare gereviseerde en gegarandeerde auto van

DELRAY MOTORS

601 St. Clair West

TORONTO

LE 6-0792

Het Nederlandse Auto Centrum.

G. JONKHEID

WILLEM G. POOLMAN

advocaat

notaris

meester in de rechten

330 Bay St., Toronto 1, Ont.
(hoek Bay/Adelaide St.)
tel.: EM 3-1334
's avonds EU 1-8283

NEDERLANDSE EN CANADESE RECHTSADVIEZEN

Woudstra's Books

Van Nijnatten: "Henne", 380 blz. 7e druk. Mooie streekroman	$ 2.90
Prof. v. Schelven: "'t Calvinisme in z'n bloeitijd", Engeland, Noord Amerika. 423 blz.	$ 2.50
Anonymus: "En de laarzen dreunen weer". Politieke roman over Duitsland. Meesterwerk.	$ 3.25
Shute: "De laatste oever". Zeer boeiende toekomstroman. 316 blz. (Film: On the Beach)	$ 3.25

Are Always Lowly Priced and Highly Praised

9330 JASPER AVENUE, EDMONTON

ATTENTIE! ATTENTIE!

"Economy"- Klasse op 14 Juli a.s.

$ 492.80 retour

Nog enige plaatsen beschikbaar in het K.L.M.-DC 7 VLIEGTUIG dat op 14 Juli vertrekt van Montreal naar Amsterdam.
In bovenstaand tarief van SLECHTS $ 492.80 is Uw vlucht van Toronto naar Montreal en terug inbegrepen.

WACHT ECHTER NIET LANGER MET EVENTUELE BOEKING, WANT ALLE VLUCHTEN IN JULI RAKEN SNEL VOL.

World Wide Travel Service

Adriaan Limbertie

359 WILSON AVE. (bij Bathurst en Highway 401)
DOWNSVIEW (Toronto) - Tel. ME 5-5661 en 5662

CALVINIST-CONTACT

DUTCH-CANADIAN CHRISTIAN WEEKLY

P.O. Box 812, Station B, Hamilton, Ont.
Phone LI 5-4636

Calvinist-Contact is published Friday every week.
Closing date: Saturday before date of issue.
Subscription price: $ 4.00 per year.
Published by Guardian Publishing Co. Ltd., Hamilton, Ont., on behalf of the Calvinist-Contact Publishing Association.

Executive Committee: Rev. Jac. Geuzebroek (President), Rev. A. H. Venema (Secretary), Rev. J. Van Harmelen, H. Tiesma and D. Farenhorst.
In charge of editorial matters: D. Farenhorst.

Associate Editors: Rev. A. De Jager, Rev. J. Gritter, Rev. F. Guillaume, Rev. K. Hart, Dave Valstar, Rev. H. Van Andel, Rev. T. C. Van Kooten.

Department Editors: Rev. J. Ehlers, Rev. D. N. Habermehl, Mrs. T. Van Ameyde, Rita Van Westenbrugge, Mrs. A. Wagenaar.

Contributors: A. Bisschop, C. Bijlenga, Mevr. J. M. De Groot—Vreugdenhil (The Netherlands), Rev. J. De Jong, Rev. A. B. C. Hofland, W. C. Homburg, Rev. N. B. Knoppers, Rev. Dr. R. Kooistra, Rev. H. W. Kroeze, Rev. J. Kuntz, Miss H. C Kruizinga, Rev J. Overduin, Rev A. Persenaire, Dr. L. Praamsma, Wm. R. Rang, Rev. A. W. Schaafsma, Rev. D. J. Scholten, Prof. Mr. L. W. G Scholten (The Netherlands), Rev Dr. P. Schrotenboer, Rev. Dr. G. J. Spijkman, Rev. L Tamminga, J. W. F. Uitvlugt, Rev. A. J. J. Vanden Pol, Mr. J. VanderVliet, Rev. H. A. Venema, Mr. L. Verbeek, Mr. A. Verdun, P.Eng., Rev. J. Vriend, Rev. M. Vrieze, and others.

Another Thousand

by J. W. F. UITVLUGT

To get a pupil's "average" mark seems to be a fairly easy matter. Just total the marks; divide by the number of tests given, and Presto, out pops the "average" which you put on the report card. Very simple!

Simple indeed! Why doesn't some smart guy invent a machine to do it? Oh, yes, I almost forgot; there are machines for scoring tests. Leave it to the I.B.M. boys.

•

Personally, I'm afraid of these machines that run on cold oil instead of warm blood. They have no heart, no soul. I probably won't know how to handle them. They don't smoke. You can't sit down with them to argue over a cup of coffee.

Still, some day we may have them in our schools. And then, why not get mechanical teachers, too? Did you say that we have some already? You might be right at that. However, when that time comes, you may not have to worry about reading your Sammy's report card any more. Why, you'll have a mechanical report card reader and interpreter in your own kitchen — optional equipment at extra cost —. All you do is put Sam's report card in the hopper, set a few dials, twirl some knobs, press a button or two; the machine starts to hum, buzz, cough, snarl, and in a moment the answer comes — high fidelity stereophonic — and announces in carefully measured cadence, "Sam is a Stinker."

This machine will have to go back to the factory for repairs, after you have done your best to fix it with pick-axe and sledge hammer.

•

I only meant to say that marking Sammy's teste isn't as easy as it may seem. In the first place it wasn't easy to teach Sam anything. The little rascal seemed to have brains but they usually were "in reverse." It was amazing how quickly Sam could learn bad words and low tricks. For quite a while it looked as if Sam would never learn anything good. After you had tried all the known, and a few unorthodox, methods, you realized that it was no use; Sam first had to learn how to learn. This is a "subject" usually not listed on the report card.

Well, Sam had more troubles, and so did Susie, and so do all the other nice little boys and girls who come to school. They're so . . . . different. Some learn fast and forget promptly; others pick it up slowly but hold it longer. Some good students are poor at writing tests, and vice versa. Some do better work under pressure, others fold up under strain. Some write their best tests in the morning, others do better in the afternoon. A few work well on an empty stomach, others purr contentedly when well-fed. So, what is a fair test, and when must it be given? How does a teacher prepare tests that are equally fair to all? Be sure to remind me now and then that testing and marking are very simple. I disbelieve it most cordially.

•

As for marking tests. Listen to this one. While we were studying the business of testing and scoring we ran into this report from an educational research team:

> "The experienters had made 120 exact copies of a mathematics test written by a grade 9 student. A copy of the written test was sent to each of 120 grade nine Math. teachers. They were asked to score the test and return it. Of the 120 tests sent out, 116 were returned."

What do you think ho wthese 116 different teachers marked this student's paper? Wouldn't you expect that the scores would be fairly close? Isn't Math. one of the easiest tests to check? The answer to a Math. problem is either right or wrong, isn't it? Well, listen: the 116 scores given ranged from 26 to 92. Can you imagine? And only four of the 116 scores were anything that might be called fairly close together; they ranged from 76 to 88.

What do you make of this? Do you still think that giving and marking tests is a simple matter? You may be sure that each of these 116 teachers could give you a reasonable explanation for the mark he had given.

•

Let me give you an example from my own experience. One of my 6th grade students had trouble with Spelling. He had learned to read from a teacher who didn't believe in phonics. Therefore he had only a few hazy notions about the "sounds" that belong to the various lettersymbols. The poor chap had given up hope of ever learning to spell. As soon as I had diagnosed his trouble I prescribed and began to administer generous doses of Phonics. To his surprise he began to feel that he was catching on. Small successes fired his ambition. Both of us worked hard and please, note the improvement. Early in the grade he wrote the word "correctly" this way: Krakle. After seven months of hard work, when the same yord was given in a test, he wrote it: "Corectly." You must agree that the improvement was nothing less than terrific. It was the reward of seven months of serious, concentrated study. But now, look at the report cards. In a spelling test, whether you write: *krakle* or *corectly* when it should be *correctly*, you get it marked wrong. The report card shows no sign of improvement; his hard work is not recognized. Is that fair?

Is it easy to write report cards? I hope you are beginning to see that it is not only difficult but that it is almost impossible to write a report card that gives an accurate picture of what Education has done to the child. And isn't that what report cards are supposed to do? The parents have sent Sam to school to be "educated:" After three months, or so, and at regular 3-month intervals from then on, they are supposed to find out how Sam is doing in "getting educated."

The teacher makes up a report about Sam and sends it to the parents.

•

And here I am busy, by request, trying to help the parents how to read such a report. I'm supposed to do this in 1,000 words. I can write 10 times 10,000 words on it and not be through. Am I taking this report card business too serious? I don't think so.

I believe that if anyone gives a report on anyone to someone, the party on whom the report is given, has a right to know what is being reported about him. I have made it a practice to spend 10 — 15 minutes with each student before giving the report card to take home. The talk is in privacy, and it is a heart-to-heart talk. My students like it.

They have a chance of saying whether they think the report is fair or not fair. I have made changes because of things they have said to me. It brings us close together, as friends. They get a lot of good advice with their card. These private talks pay rich dividends.

But . . . as I talk to my pupil, over the report card which lies on the desk in front of me, I cannot help feeling how much better it would be if, after finishing my talk with Sam, I could also have a similar talk with his parents. Such a verbal report would be so much better than the written thing that Sam takes home.

Geniet comfort als bij u thuis aan boord van de grote, snelle en stabiele

"ARKADIA"

20.260 TONNEN, 19 KNOPEN

NAAR AMSTERDAM

$219

en hoger, enkele reis toeristenklasse

VIA COBH, LE HAVRE, LONDEN ... BREMERHAVEN

VAN MONTREAL

24 Juni, 15 Juli, 5 Augustus, 26 Augustus, 16 September, 7 October

U zult zich *werkelijk* thuis voelen op het vriendelijke schip "ARKADIA"—beroemd voor de speciale nadruk op extra toeristencomfort. Europese muziek en dancing, heerlijke Hollandse en Canadese keuken toebereid door hoogst bekwame chefs, vriendelijke bediening door ervaren stewards. Toeristen hebben toegang tot alle dekken . . . 14 ruime publieke salons, luchtgekoelde eetzalen en het grootste drijvende overdekte zwembassin.

Wendt U tot Uw reisagent of

GREEK LINE

731 Victoria Square, Montreal
89 King Street E., Toronto
830 W. Hastings Street, Vancouver

MAN OF SCIENCE (JUNIOR LEAGUE)

A space age scientist is Keith Walker, 13, who tunes in his home-made radio which he built himself. David was among senior students at Golf Road public school in Scarborough, Ontario, who showed their projects at a school display. It's all part of the new science interest.

On Your Way

THINGS ARE NOT WHAT THEY SEEM

As poor, yet making many rich.

2 Cor. 6:10b.

These words describe a very literal fact. Paul, for Christ's sake, had suffered "the loss of all things." (Phil. 3:8) He and his co-laborers cared little for the things of the world. They devoted themselves to things spiritual, and in this manner made many rich.

Compare this statement with the words of the apostle Peter, addressed to the lame man at the temple gate Beautiful: "Silver and gold have I none; but such as I have, give I thee; in the name of Jesus Christ of Nazareth, rise up and walk." (Acts 3:6)

We are often inclined to say: How much I could accomplish if I had more money. I could support schools and hospitals; I could make many happy.

But it may be observed if on that occasion Peter had money, he might have helped this man a little, but this help would at best have afforded only temporary joy and relief.

But Peter possessed greater riches. He possessed something which was worth infinitely more than gold. He possessed that wonderful spiritual power, by means of which he was able to give this poor, paralyzed man strength to stand up and walk, and direct his attention to the Savior, Jesus Christ.

So today there is something far better than gold, which we can give. To be sure we must also give of our silver and gold for the kingdom of God. We should give in the spirit of David who said: "All things come of thee, and of thine own have we given thee." (1 Chron. 29:14) But this isn't the only thing we can give; very often it is not even the greatest. What we should give is ourselves. God's children have been endowed with spiritual power, to be used for the coming of God's kingdom. This spiritual power can be exerted in various ways. Some exert it in the home or school by training the youth in the nurture and admonition of the Lord. Some exert it in mental power and eloquence. Some exert it in works of mercy, alleviating the pain and the distress of those who are sick in body or mind, serving in our Christian institutions of mercy or elsewhere. We are all to exert it in prayer, interceding for others.

The question however is not how it is exerted, but whether we exert it at all. Whether we are ready to communicate. Paul was ready to communicate. Though poor, yet he made many rich. Peter was ready to communicate: "Such as I have, I give unto thee." Are we also ready? As poor — and surely we can only apply this word to ourselves in a relative sense — compared with the world's rich, we may be poor — as poor, yet making many rich, imparting to our neighbor the true riches, in the form of spiritual gifts, and the teaching of the gospel?

C. Spoelhof.

Gaat U naar Holland ?

Profiteer dan van de

Nieuwe lage KLM tarieven

Toronto — Amsterdam — Toronto

ingaande per 1 October a.s.

17 DAAGS RETOUR Per Propeller DC 7-C $370.60
Per Jet DC-8 $400.60

ingaande 1 Mei tot 1 October 1960

Jet DC-8 $ 528.80. Propeller DC 7-C $ 492.80

Wendt U voor volledige inlichtingen tot:

C. STEENHOF

BROTHERTON'S TRAVEL SERVICE LTD., TORONTO

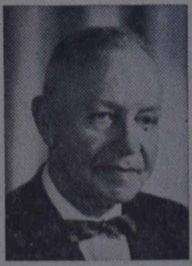

24 uur service!

Bel op:

CH 1-0811

Ons adres is:

43 CRANE AVE., WESTON, ONT.

Reservations for all

AIRLINES - STEAMSHIPS - RAILWAYS - BUSES - TOURS
CRUISES - HOTELS

Passport Service

TOEKOMSTBEELD VAN B.C.

Op 20 Juni zal in Ottawa een belangrijke conferentie gehouden worden van de International Joint Commission, een Amerikaans-Canadese commissie voor het overleg inzake samenwerking bij het winnen van electrische energie uit de Columbia River. Deze rivier, die het beeld van de Westkust van Noord-Amerika beheerst zoals de St. Lawrence River in het Oosten, de Mackenzie River in het Noorden en de Mississippi in het Zuiden, ontspringt in British Columbia maar loopt voor tweederde van haar 1200 mijlen door de Verenigde Staten en mondt daar uit in de Stille Oceaan.

Deze rivier is het rijkste in potentieel van het gehele Amerikaanse continent, maar haar krachten kunnen alleen ten volle tot nuttigheid aangewend worden, als er samenwerking is tussen de beide landen, waarin de rivier stroomt.

„Hoe rijk is mijn bergland . . . ?"

Meer dan 15 jaar zijn deze onderhandelingen reeds gaande tussen de Verenigde Staten van Amerika en Canada, maar de verwachtingen zijn thans, dat het einde in zicht is en sommigen menen zelfs, dat deze zomer nog met de practische samenwerking begonnen kan worden.

Het is wel een opmerkelijk geval met deze samenwerking, en als het niet om zulke grote economische belangen ging zou men het zelfs grappig kunnen noemen, dat Amerika hier zichzelf in de vingers heeft gesneden door een overeenkomst, die veel vroeger gemaakt is, toen men nog niet zag hoe belangrijk deze rivier zou worden.

Wij doelen hier op de Boundary Waters Treaty van 1909, waarbij Washington vaststelde, dat een natie vrij gebruik mag maken van de wateren van een rivier die in haar gebied ontspringt, ongeacht de gevolgen die dat kan hebben voor het land, waarin zulk een rivier uitvloeit. Deze bepaling was indertijd gemaakt met het oog op de Rio Grande, die vanaf Amerika Mexico binnenvloeit. Men had toen nog geen oog voor de geweldige rijkdommen van het land ten Noorden van de Ver. Staten.

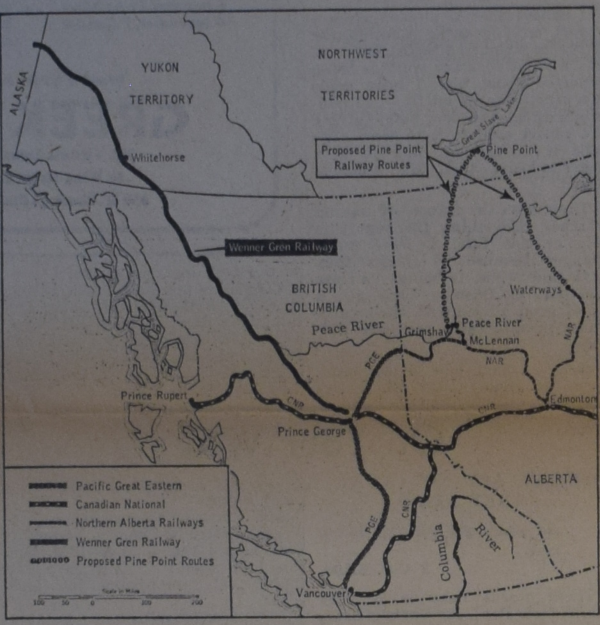

Het is met de waterkracht van de Columbia River nu zo gesteld, dat Canada hier over een zeer voordelige bron van electrische energie beschikt, terwijl de V.S. in zekere mate afhankelijk is van de goedwilligheid van Canada om in dit opzicht met haar samen te werken. Amerika kan natuurlijk in haar deel van de Columbia River zoveel stuwdammen bouwen als ze wil, maar de toevloed van het water kan in Canada tot op zekere hoogte opgevangen of geregeld worden. Bovendien is om allerlei redenen de opwekking van electriciteit door middel van stuwdammen in deze rivier in Canada meer dan viermaal zo voordelig als in Amerika. Vandaar dat er een overleg gaande is om de krachten van de Columbia in samenwerking tot ontwikkeling te brengen.

Canada heeft daarbij steeds zodanige eisen gesteld, dat ze door Amerika als onaanvaardbaar werden verworpen, maar sinds vorig najaar schijnt de V.S. eieren voor haar geld te kiezen. Men ziet in dat Canada in de positie verkeert om een "goede prijs te bedingen" en in principe is men thans zover, dat een overeenkomst binnenkort verwacht mag worden.

Gehoopt wordt, dat deze overeenkomst nog door het huidige Senaat van de V.S. behandeld kan worden, daar de plannen weer een heel stuk vertraagd zouden worden, als gewacht moet worden op een nieuwe senaat na de presidentsverkiezingen van deze zomer.

"WAR ABOUT PEACE"

De onderhandelingen over de Columbia River worden van Canadese zijde gevoerd door de federale regering en niet door de provinciale regering van British Columbia. Het is een zaak van nationaal belang, hoewel het duidelijk is dat ook de provincie hierbij rechtstreeks betrokken is. Het is zelfs zo, dat de provincie ook in politiek opzicht een eigen positie inneemt in deze hele geschiedenis en dat er een sterk verschil van inzicht bestaat tussen de nationale regering en de regering van B.C.

Terwijl de nationale regering vooral streeft naar de ontwikkeling van de energie-bronnen van de Columbia River, heeft de provinciale regering van B.C. meer haar oog geslagen op de ontwikkeling van de Peace River als bron van electriciteit. De voorkeur van de provinciale regering voor de Peace River schijnt ten dele hierin gelegen te zijn, dat de ontwikkeling van deze plannen in handen is van een particuliere maatschappij, waarvan gezegd wordt, dat regeringspersonen er een belangrijk aandeel in hebben, terwijl de constructie van stuwdammen en electrische centrales langs de Columbia River een publieke zaak zou zijn, gefinancierd door de overheid.

Voorstanders van de Columbia-plannen wijzen er op, dat hier voordeliger geproduceerd kan worden en dat in voldoende hoeveelheden voor tientallen van jaren, ongeacht de uitbreiding van de industrie en bevolking, welke verwacht wordt.

De afstand van de Peace River krachtbron naar de woon- en industriecentra van Victoria en Vancouver is ongeveer 600 mijl, ruim vijfmaal zo groot als de afstand, die overbrugd moet worden als de electriciteit van de Columbia River betrokken wordt. Officieel wordt dan ook geraamd, dat de energie van de Columbia River 30% goedkoper zal zijn.

De oppositie in British Columbia, geleid door de figuur van Robert Strachan (CCF) staat geheel achter de federale regering in dit opzicht. Mr. Strachan is zelf zover gegaan, dat hij brieven geschreven heeft naar de voornaamste Engelse dagblad om het Engelse publiek en vooral de geldbeleggers te waarschuwen, toen vorige maand premier Bennett op een zogenaamde 'goodwill" trip in Engeland was. Aangenomen werd, dat Bennett zou proberen, meer Engels kapitaal aan te trekken voor de uitvoering van de plannen met de Peace River.

WENNER GREN

Het Peace River project is slechts een onderdeel van de kolossale onderneming, die aangeduid wordt met de naam van de Zweedse millionair Alex Wenner Gren. Deze kreeg in November 1956 toestemming tot het instellen van een grondig onderzoek naar de industriele mogelijkheden in de noordelijke helft van British Columbia en hij beloofde toen, tenminste 5 millioen dollar uit te geven alleen al aan het onderzoek naar waterkracht, bosbouw en mineralen in het gebied van de Rocky Mountain Trench. Dit bedrag was vorig jaar reeds uitgegeven aan het onderzoek op het gebied van water, terwijl voor andere onderzoekingen de uitgaven geschat werden op minstens 10 millioen dollar.

De aanwezigheid van energie in de machtige Peace River bleek al spoedig zo overweldigend, dat voor het onderzoek hiernaar een speciale maatschappij werd opgericht, de Peace Power Development Company, een dochtermaatschappij dus van de Wenner Gren B.C. Development Co.

GEEN MONORAIL

Grote belangstelling werd in 1956 gewekt door de suggestie, dat Wenner Gren onder meer een monorail-verbinding zou gaan aanleggen, dwars door het woeste Noorden van B.C. Als dit alleen maar een reclamestunt geweest is, was het in elk geval een met 100 procent succes, want wat de gemiddelde Canadees van B.C. en van Wenner Gren weet, is de monorail. Maar een bezwaar was, dat vracht en goederen aan het begin en aan het eindpunt overgeladen zouden moeten worden voor verder vervoer per trein en het staat thans wel vast, dat Wenner Gren die monorail niet gaat bouwen. In de plaats daarvan is echter een spoorwegverbinding geprojecteerd, die zeker niet minder spectaculair genoemd mag worden. Het is een spoorlijn van ongeveer 700 mijl lengte in de provincie B.C., waarvan de aanlegkosten beraamd worden op 100 millioen dollar, een millioen voor elke 7 mijl dus.

Deze spoorlijn zal door een gebied lopen, dat rijk is aan grondstoffen en hout vanaf het spoorwegkruispunt Prince George naar de grens tussen British Columbia en Yukon territory. Er zijn besprekingen gaande met Amerika in verband met de mogelijkheid van een spoorwegverbinding van Alaska met de westelijke staten ten zuiden van B.C.

De Canadese staatsspoor C.N.R. heeft aangeboden dat voor het Zuidelijkste deel van het traject de CNR-lijn van Prince George tot Hazelton gebruikt kan worden, maar de leiding van de Wenner Gren maatschappij staat tamelijk koel tegenover dit aanbod, waarin zij geen werkelijk voordeel ziet. De CNR die dit aanbod niet uit zuivere naastenliefde deed, maar ook gaarne enige invloed op de gang van zaken wil hebben, heeft in deze de Canadese regering achter zich staan, waarvan Wenner Gren afhankelijk is wat betreft de route door de Yukon.

Met de aanleg van de spoorlijn in British Columbia zal dezer dagen een begin worden gemaakt, tenzij dat de provinciale regering de maatschappij ontslaat van haar belofte, de constructie te beginnen in het tweede kwartaal van 1960. En het is niet voor de hand liggend dat de regering dit zal doen, daar een spoorlijn onder constructie een sterk punt is voor de regeringspartij Social Credit in de ophanden zijnde provinciale verkiezingen.

Toch een Monorail ?

Monorail-liefhebbers behoeven de hoop nog niet op te geven; Canada is voor fantasierijke plannen niet afhankelijk van buitenlanders zoals de Zweed Axel Wenner Gren, die in 1956 plannen had om een monorail te bouwen in British Columbia. Thans is er een Canadese ingenieur die een plan heeft ontworpen voor een toeristen-monorail tussen Calgary en Vancouver, door het mooiste gedeelte van Canada, Rocky Mountains incluis. Het zou een lijn van 700 mijl kunnen worden, waarlangs men voor $50 retour met een snelheid van 125 mijl per uur in de grootst mogelijke comfort vervoerd zou kunnen worden. De totale kosten zijn geraamd op $125.000.000 en de netto winst van de onderneming op 3,13% of $3.9 millioen per jaar.

De foto hiernaast toont de groot-industrieel Wenner Gren bij de monorail-spoorlijn te Keulen, die hij in 1956 bezocht met Kanselier Konrad Adenauer (in lichte jas).

Boeken van blijvende waarde

- **Arie en Katrien in Canada** (Immigranten-Mijmeringen) . . $2.50
- **Living in a New Country** door Rev. T. C. van Kooten . . $2.95
- **Christian Marriage** door Rev. R. L. Veenstra . . . $2.90
- **In the Mirror** door Prof. Dr. J. H. Kromminga $2.90
- **The Stowaway** door Wm. R. Rang . . . . . $2.50 (Een boek vol spanning voor iedereen)

BESTELT DIRECT LEVERING PER OMGAANDE POST

Guardian Publishing Co. Ltd.

BOX 34, STATION B, HAMILTON, ONT.

Women's Page

Editor: Mrs. A. Wagenaar
67 Victoria St., Blenheim, Ont.

Lichtjes en Weerlichtjes

De Erfenis

We hebben een erfenis gekregen!
En een grote ook!
Mensen, wat zij wíj in onze schik!

We kunnen haast nergens anders meer over praten en nemen telkens de brief van de boekenkast en lezen het over en over.

's Avonds in bed praten we er nóg van, drómen er van en staan 's morgens met blijdschap op.

We houden hele gesprekken met onze kinderen en per post en telefoon vertellen we iedereen die maar even luisteren wil, het blijde nieuws: dat er iemand was die zóveel van ons hield, dat hij ons die erfenis gaf, zó maar voor niets. We hebben er niets voor gedaan en hoeven er óók niets voor te doen, dan, zó maar aan te pakken.

Ja, nu hebben we het nog niet zo best, maar straks.... dan zijn alle zorgen voorbij, dan zijn we rijk!

O, we zijn toch zó blij!

— — — — — — —

.... Maar het is niet waar hoor!

We zijn helemaal niet zo blij!

Eerlijk gezegd zijn we de héle erfenis soms vergeten. O, we nemen wél de brief iedere dag van de boekenkast en lezen er in.

Maar als de poes per ongeluk begint te miauwen zitten de kinderen te giechelen en horen er daarna niets meer van.

Of ze kijken naar de klok en denken: "We moeten nodig naar school, ik wou dat vader maar eens ophield met lezen.

De brief is zwart met goud op snee. Hij is echter véél te lang om U voor te lezen in één keer.

Maar — er staat 25 keer het woord "Beërven" in, en ik zal u er één zin uit voorlezen. N.l. deze:

"Hoe lang zult gij traag blijven, om het land te beërven, dat de Here de God uwer vaderen, u gegeven heeft?"
Jos. 18 : 3.

Joop Stroom.

HAPPY DAY

Begin the day with friendliness,
Keep friendly all day long;
Keep in your soul a friendly thought,
your heart a friendly song.
Have in your mind a word of cheer
for all who come your way,
And they will bless you too, in turn,
and wish you "happy day".

VELDBLOEMEN

in 't nieuwe land

Wanneer de sneeuw smelt en de zon de aarde verwarmt, gaan de knoppen aan de bomen zwellen en openbarsten. Maar voordat de takken hun eerste zacht-groene gebladerte tentoonspreiden, zullen er kleine bloemen tussen de afgevallen bladeren van vorig jaar onder de bomen van het bos en langs de weg te voorschijn komen.

Eén van de eerste voorjaarsbloemen is de breedbladige Hepatica, Hepatica americana, die in open bossen en op beboste heuvels groeit en een lust is voor hen, die deze zes inch hoge plant kunnen vinden. De bloemen zijn ongeveer één inch groot en hun kleur variëert van blauw tot violet, en zij komen ook in het wit voor. De bloem van deze plant is niet zo ingewikkeld als b.v. van de roos, want er zijn geen bloembladen. Gekleurde kelkbladen vervangen de bloembladen en vervullen de noodzakelijke taak om bijen en vliegen aan te trekken voor de bevruchting van de bloemen.

De bladeren van deze plant zijn glimmend, dik en hebben drie lobben. Haartjes bedekken de bladeren als ook de bloemstengel.

Bloodrood, Sanguinaria canadensis, behoort tot de klaprozenfamilie en is een andere voorjaarsbloem. Het komt veel voor langs schaduwrijke wegen en op vruchtbare bosgrond. Deze plant wordt wel twee

Hepatica

voet hoog en de veellobbige bladeren vertonen hun onderkant, wanneer ze zich om de bloemstengel winden.

De aantrekkelijke bloemen zijn anderhalve inch groot en één enkele bloem groeit aan het eind van elke steel; 's avonds gaan ze dicht. Men moet deze witte bloemen met hun gele harten eigenlijk niet plukken, want zij zullen zich onmiddellijk sluiten of hun bloembladen verliezen en moeten dan weggegooid worden. (C. S.)

Bloodroot

REISBUREAU

Wilt U een trip maken naar Holland of Uw familieleden over laten komen naar Canada? Wij verzorgen Uw reis per
SCHIP, VLIEGTUIG, BUS en TREIN.
Bel of schrijf ons voor ervaren en betrouwbare service.
VRAAG NAAR MEJUFFROUW v. d. SPEK
O. K. JOHNSON & CO., LIMITED
697 Bay Street, Toronto 2, Ont. Tel. EM 6-9488

VOEDSELVERGIFTIGING

Voedselvergiftiging, hetgeen één der gevaren van zomer-picnics kan zijn, wordt in het algemeen veroorzaakt door bacteriën, die slechts tijd en de juiste temperatuur nodig hebben om last teweeg te brengen. Als het warm weer is en het voedsel niet goed koel wordt bewaard, kan het in vijf a zeven uren vergiftigd worden. Levensmiddelen, gewoonlijk onderhevig aan dit soort vergiftiging, zijn ham, met room gevulde banketbakkersartikelen, cheddar-kaas, melk, gevogelte en aardappelsalade.

Symptomen van vergiftiging, onpasselijkheid, overgeven, diarree, acute uitputting en buikkrampen doen zich binnen een paar uren na het eten voor.

Omdat zomermaaltijden, speciaal picnicmaaltijden dikwijls van tevoren klaar worden gemaakt en niet altijd onder ideale omstandigheden bewaard kunnen worden, totdat ze gegeten worden, moet het voedsel voor maaltijden buiten met overleg gekozen worden en met zorg behandeld. De veiligste etenswaren voor de zomer zijn: brood (alle soorten), vruchtenpies, cake zonder rozijnen, enz. er in, kaas (behalve room en cottage kaas), gerookt of gepekeld vlees, pindakaas, jam en marmelade, gewassen fruit in de schil, schone, rauwe groentes en levensmiddelen in blik. Niet geschikt voor picnics is voedsel als melk, room en spijzen, waarbij vers vlees gebruikt wordt, gevogelte, vis, gemarineerde en gehakte salade-mengsels.

Alle picnic-waren moeten direct na de bereiding in de ijskast gezet worden en zo koel mogelijk gehouden worden, totdat ze gegeten worden. Verpak sandwiches en andere picnic-waren in kleine pakjes, zodat de kou door elk pakje kan dringen, wanneer het in de ijskast ligt. Doe bij warm weer volop zuur, slasaus, azijn, citroensap of andere zure ingrediënten bij de vullingen voor Uw sandwiches. Het gevaar voor de ontwikkeling van voedselbacteriën zal daardoor minder worden, daar zij niet goed groeien in zure waren.

Vertrouw niet op Uw intuïtie! Gewoonlijk ziet het schuldige voedsel er niet bedorven uit en smaakt of ruikt het niet bedorven. Probeer de hoeveelheid voedsel voor maaltijden buiten goed te schatten, zodat er zo min mogelijk overblijft — resten moeten weggegooid worden.

Het is altijd veilig om alles schoon te hebben. Schoon voedsel, behandeld door schone mensen onder zindelijke omstandigheden, veroorzaakt zelden voedselvergiftiging. Koop Uw levensmiddelen in een schone, nette winkel. Was alle etenswaren, zelfs al bent U van plan ze te koken. Let er op, dat het voedsel bereid, opgeborgen en gegeten wordt in een schone omgeving. Openbare picnictafels behoren altijd met iets bedekt te worden of grondig schoongemaakt voor het gebruik. Laat in het bijzonder buitenhuis kinderen en volwassenen er aan denken om dikwijls hun handen te wassen. Sneden en open wonden moeten verbonden worden — en natuurlijk moet alle voedsel goed beschermd worden tegen vliegen en insecten.

Tijd is van veel belang! Hoe gunstig of ongunstig de omstandigheden verder ook zijn, hoe meer tijd er verloopt tussen het bereiden en het verorberen van het voedsel, hoe groter het gevaar is, dat er zich bacteriën ontwikkelen, die het voedsel vergiftigen. Bereid Uw voedsel dus zo kort voor de maaltijd als mogelijk is en houd het koud en afgesloten, totdat het gegeten wordt. (C. S.)

Wanneer zal 't zijn ?

Of is het gauw een jubileum?

Als U binnenkort gaat trouwen of wanneer U spoedig een jubileum mag vieren, in beide gevallen zal het voor Uw vele vrienden en bekenden een aangename verrassing zijn, een annonce ervan in hun eigen krant, Calvinist-Contact, te lezen.

Ook verlovings-aankondigingen en geboorte-advertenties worden altijd met veel belangstelling gelezen.

Maakt anderen deelgenoot van de belangrijke gebeurtenissen in Uw leven. U hebt meer vrienden dan U denkt.

Voor verdere inlichtingen zie linkerbovenhoek van pagina 10.

ANNEKE JANS

Door

P. J. RISSEEUW

Een roman uit de jaren toen New York nog Nieuw Amsterdam was

KORTE INHOUD: Anneke bleef niet lang alleen, nadat haar man, Roelof Jans, plotseling stierf. Dominee Bogardus werd de tweede vader van haar vijf kinderen, waarvan Sara de oudste is. Sara vertelt nu van de tijd toen ze zelf juist getrouwd was met de Duitse dokter Hans Kierstede.

19

Kapitein De Vries herinnerde Kieft er nog eens aan hoe hij op 't Stateneiland zijn boerderij was kwijtgeraakt door het onverstand van de soldaten van de Compagnie, toen dezen voor een gestolen varken een strafexpeditie hadden gehouden tegen de Raritans.

Hij had er zijn Swanendal door verloren.

Kieft liet Kapitein De Vries praten en zijn soldaten (tevergeefs) naar de dader zoeken.

Kort daarna kwam een overste van de Hackensackse wilden zich bij kapitein De Vries verontschuldigen dat een van hun mannen een Hollander, die op het dak van zijn huis bezig was met rietdekken, had doodgeschoten.

De overste durfde niet op het fort te komen en was bereid de weduwe genoegdoening te geven in geld.

Opnieuw ging kapitein De Vries naar Kieft.

Die eiste briesend dat de dader zou worden uitgeleverd.

— Waarom, zo klaagde de overste, worden onze mannen gek gemaakt met vuurwater?

Hij beloofde zijn best te doen om de dader te vangen.

Maar op de terugweg zei hij tegen De Vries dat ze dàt zeker niet zouden doen, omdat de dader een zoon van een der oversten was.

Ook deze zaak bleef onopgelost.

Toen gebeurde het dat op een avond in februari de klopper op de deur viel en kapitein De Vries voor ons stond.

Wij verbaasden ons, want de rivier was nog vol ijs.

— Kapitein.... was is er aan de hand? vroeg Hans, die hem naar het vuur bracht.

Hij beduidde mij een kan wijn te warmen.

Toen de kapitein zag dat ik een kind verwachtte, klopte hij mij vaderlijk op de schouder.

Opnieuw voelde ik mijn sterke verbondenheid aan onze vaderlijke vriend.

Nu hij, midden in de winter, zijn kolonie Vriessendael had verlaten en de rivier was overgestoken, moest er zeker iets ernstigs zijn gebeurd.

— Hoe bent u hier gekomen? vroeg ik bezorgd.

— Met mijn kano tussen de ijsschotsen door, zei hij laconiek. Aan zijn gezicht zag ik, dat hij zorgen had.

— Ik ben op weg naar het fort — ik zal jullie vertellen wat er gebeurd is.

Een week geleden hoorde ik bij geruchte dat er een kleine honderd wilden van 't fort Oranje op weg waren, ieder met een roer op de schouder, om, zoals gebruikelijk, contributie te eisen van onze Tappaens. Jullie weten dat de Mohawks geweren en munitie hebben gekocht van de handelaren in Rensselaerswijck. Drank en geweren — twee gevaarlijke zaken voor de Indiaan. We zullen er de gevolgen van ondervinden!

Twee dagen geleden zijn er vierhonderd Tappaens en Alonguins op mijn boerderij gekomen om bescherming te zoeken.

Ik zei: wij kunnen ons niet mengen in jullie oorlog. Ik begrijp niet dat je op de loop gaat voor tachtig vijanden.

Onze vijanden hebben vuurwapens, zeiden ze.

Ik ben niet bang voor deze kinderen, dat weten jullie. Maar ik wil toch wel baas in eigen huis blijven. Wij zijn maar met z'n vijven en ons huis en onze schuur stroomden vol.

Je kent dat volk, Sara. Ik wil aan Kieft vragen mij enige soldaten mee te geven om de orde te houden.

— Kapitein De Vries.... het is al donker. U bent oververmoeid. Ik ga een warme steen in uw bed leggen, en morgen kunt u naar het fort gaan, zei ik, zeker van Hans' instemming.

En daarop had de kapitein gerekend toen hij de klopper liet vallen.

* * *

— Dus u wilt mij geen soldaten meegeven om mijn grondgebied te beschermen?

— Kapitein, ik zou u van dienst willen zijn, doch verkeer in de onmogelijkheid aan uw verzoek te voldoen. Ik heb niet genoeg soldaten.

— Mag ik vragen waartoe het fort Amsterdam dient als de omliggende boerderijen van iedere bescherming verstoken moeten blijven?

— Kapitein De Vries.... Het zal u bekend zijn, dat Nieuw Amsterdam een stiefkind is van de Hoogmogende Heren in Den Haag en Amsterdam. Niet alleen onthoudt men ons voldoende soldaten, maar ook de broodnodige kolonisten en vee. Handel en winst — alleen dááraan denkt men in het vaderland en niet aan kolonisatie. Bovendien moet ik met u van mening verschillen over onze houding ten opzichte van de wilden. Ik ben van mening, dat dit volk onbetrouwbaar is en dat de familiare wijze waarop vele kolonisten met de wilden omgaan zal leiden tot steeds groter brutaliteit van de kant van deze natie.

— En ik ben van mening dat het de bedoeling van onze lastgevers is, de Indianen eervol en menselijk te behandelen; dat wij een bloedig conflict met deze natie moeten voorkomen door acht te geven op hun eergevoel.

— Komt u morgen bij mij eten, noodde Kieft — Ik wil nadenken over uw woorden, maar ik kan u niet veel hoop geven. Het wordt tijd dat deze wilden eens en voorgoed begrijpen, dat zij niet ongestraft blanken kunnen vermoorden.

— Nog steeds die oude zaak....

— Nog steeds die oude schuld die nodig vereffend moet worden om de rust in het land te verzekeren....

Het bleek dat Cornelis van Tienhoven, de secretaris, Jan Jans Damen en Adriaan Marijn Adriaensen mede ten eten waren genodigd.

Kapitein De Vries dronk matig en bleef op zijn hoede.

Die dag hadden de vluchtelingen de boerderijen van Nieuw Amsterdam reeds bereikt en waren door de boeren goedgunstig geholpen. De meesten hunner waren tegen de avond overgestoken naar Pavonia *).

— Wij moeten een voorbeeld stellen.... zei Van Tienhoven met volle mond.

De kapitein mocht de dikke secretaris niet. Deze man was hem te glad, te zelfverzekerd.

Ook Marijn Adriaensen, de tabaksplanter, die met welbehagen een gebraden patrijs uit elkaar trok en het vlees wegspoelde met gulzige teugen bier, was van mening dat de beste Indiaan een dode Indiaan was.

Tegen het einde van de maaltijd overhandigde Van Tienhoven een papier aan de directeur. De kapitein zag argwanend toe.

Het was een verzoekschrift om handelend op te treden tegen de wilden, nu de gelegenheid zich zo gunstig voordeed.

— Is dit de mening der bevolking?

— Het is de wens van de twaalf mannen door het volk gekozen, antwoordde Van Tienhoven.

— Zonder mijn voorkennis dan, zei kapitein De Vries. Hij keek de secretaris recht in de ogen.

— Kapitein — U woont sedert twee jaar niet meer in Nieuw Amsterdam, doch aan de overzijde van de rivier, op Vriessendael. Onze boeren in de omtrek zijn zo verblind de wilden aan hun tafel toe te laten. Straks krijgen ze ook nog een servet. En tot dank worden ze straks vermoord....

— Man — je weet niet waar je over praat, viel de kapitein driftig uit. Ik ga uren alleen met de wilden in het bos. Nog nooit heeft één wilde mij enig kwaad gedaan. Ze slapen voor mijn bed, als je 't weten wilt.

— Het schijnt dat de kapitein niet erg fijn van reuk is, zei Van Tienhoven grijnzend. — Maar ik wil hem vragen of het hem bekend is, hoeveel blanken er reeds zijn vermoord sinds de Compagnie het eiland Manhattan van hen kocht. De wilden zijn niet te vertrouwen.

En als je mij dan niet wilt geloven, dan kom ik je onze eerste predikant Jonas Michaëlius in herinnering brengen, die van mening was dat de wilden volleerd zijn in alle boosheid en goddeloosheid, verduivelde mensen, die niemand anders dan de duivel dienen.

— Dan is het nù de tijd om de wilden de bek te vegen, riep Kieft opgewonden. Hij zette zijn beker met kracht op de tafel.

— Mag ik vragen of de Heren gèk geworden zijn? brieste De Vries.

Hij stond op van zijn zitplaats. Ook de anderen gingen staan.

— Moet ik jullie nogmaals herinneren dat ik als Patroon duizenden guldens in de kolonie heb gewaagd en dat door de brooddronkenheid van de compagniesoldaten mijn bezittingen door de wilden zijn vernield, waar mijn volk en beesten werden doodgeslagen?

(Wordt vervolgd.)

*) Hoboken.

"Laat Uw licht alzo schijnen..."

SOCIAAL LEVEN

TER INTRODUCTIE

Hiermede maken wij een begin met een "sociale" rubriek, die wij voortaan eens per maand willen publiceren. In ons nummer van 29 April j.l. hebben wij de rapporten van vier verschillende organisaties afgedrukt, waarbij wij de wens hebben uitgesproken. dat onze mensen zich in hun christelijk-sociaal streven zouden verenigen. Daarin kan ons blad uiteraard geen verder initiatief nemen. Het enige wat wij kunnen doen is onze lezers doorgeven, wat ons in dit verband van belang voorkomt. Tevens zal commentaar gegeven worden op uitspraken en gebeurtenissen op sociaal terrein.

Het doet ons genoegen als redakteur van deze rubriek Rev. Habermehl aan onze lezers voor te stellen. Rev. Habermehl kwam in Mei 1959 naar Canada, nadat hij voordien predikant was geweest bij de Gereformeerde Kerk van Wormer (Nederland). Hier heefthij veel ervaring opgedaan.

Wormer is een plaats in het hart van de industriele Zaanstreek, waar dus vooral op het gebied van arbeidsverhoudingen nogal het een en ander valt mee te maken. Bovendien interesseert Rev. Habermehl zich sterk voor het sociale leven, zodat wij ons met deze redakteur voor deze rubriek gelukkig prijzen.

Rev. Habermehl neemt nauwkeurig kennis van de organen van de verschillende organisaties. Om echter volledig op de hoogte te blijven, doen wij een beroep op de organisaties om van alle uitgaande stukken, die niet geheim zijn, een exemplaar aan Rev. Habermehl te zenden. Zijn adres is: 196 *Parkview Cres., Newmarket, Ont.*

Red.

— — ☆ — —

Rev. D. N. Habermehl

ZIE, IK MAAK ALLE DINGEN NIEUW . . .

Er zijn zo van die dingen in het leven, die je klein maken. Niet door hun grootheid. Maar door hun gebrekkigheid en demonstreren van ons onvermogen.

Zo'n ding is de geschiedenis van de acht jaren Christelijke Vakorganisatie in Canada, van 1952 tot 1960.

Het begon zo mooi. Met blijdschap bij velen, die in Holland in de Christelijke Vakbeweging hadden meegewerkt. En met grote verwachtingen. Begin 1952 werd de Christian Labour Association of Canada opgericht. Vanuit Holland werd goede hulp verkregen. Na enkele jaren waren er reeds een veertig plaatselijke groepen gevormd, over geheel Canada verspreid. Zelfs sloten enkele "echte" Canadezen zich bij de CLAC aan. De CLAC beloofde een macht te worden naast en tegenover de grote neutrale Unions . . . Het ging echter als op een hete zomerse dag: er kwamen kleine wolkjes aandrijven, die de voorboden bleken te zijn van een vernietigende onweersbui.

Er rezen interne moeilijkheden. Er vielen harde woorden, vooral schriftelijk. De broeders gingen tegenover elkaar staan, er kwam een felle strijd, met een sterk persoonlijk aspect. Er kwam niemand, die in staat was om de broeders weer bij elkaar te brengen en de verschillende standpunten met elkaar te verzoenen.

* * *

De CLAC, dit stuk echt mensenwerk in dienst van God, moest worden gebroken. En dat gebeurde ook: op 27 September 1958 viel dit "aarden vat" in scherven. En zoals het in de regel gaat in zo'n geval: wanneer wij de stukken weer in elkaar proberen te passen, blijken er altijd wel wat van die kleinere stukjes te ontbreken. Zo ging het ook na de breuk van de CLAC.

Een klein deel bleef in het oude verband doorwerken — hoewel de verslagenheid de eerste maanden zeer groot was. Toch mocht men hier ruim een jaar later weer een organisatie zijn van dertien Locals. Een ander klein deel maakte zich geheel los van de CLAC en stichtte een nieuwe organisatie: de Christian Trade Unions of Canada; deze nieuwe organisatie aanvaardde wel als haar basis "Christelijke beginselen", maar wilde deze niet nader omschrijven als "zoals die ons in de Bijbel worden geleerd".

Ook wilde men hier komen uit de sfeer van theoretiseren en theologiseren, zoals men dat vond in de CLAC, tot de practijk van het Christelijk Vakverenigingswerk. Deze organisatie (de CTUC) heeft nu enige Locals in Ontario en B.C. De Locals van de CLAC in Alberta en British Columbia verbraken formeel de band met de CLAC, zetten het werk echter voort, met handhaving van de oude Basis (Christelijke beginselen, als geleerd in de Bijbel), en met deze wijziging, dat zij hun organisatie niet alleen open stelden voor werknemers, maar ook voor werkgevers. In British Columbia verruimde men nog meer zijn doelstelling: de CLAC werd daar omgevormd tot een "Cristian Culture Association of B.C.", een stichting ter bevordering van een Christelijke Cultuur. Tussen de organisaties van Alberta en B.C. is een nauwe en goede samenwerking.

Zo is het dan nu.

Vier splinter-organisaties, die zich goeddeels bewegen op hetzelfde terrein: dat van het Christelijk-Sociale leven.

Vooral de situatie in Ontario is beschamend.

Velen hebben het vuur voor de Christelijke Sociale organisatie verloren en zijn niet gemakkelijk weer terug te winnen voor deze arbeid in Gods Koninkrijk.

Door de Canadese Pers worden CLAC en CTUC nu en dan tegen elkaar uitgespeeld.

Terugziende op de afgelopen acht jaar Prot.-Chr. Sociale organisatie in Canada hebben wij reden om ons te verootmoedigen voor God, maar dan ook voor elkaar.

Het waren geen goede jaren. Wij hebben wel goed laten zien erin, wat wij, mensen, waard zijn. Dat we in afbreken minstens zo goed zijn als in opbouwen.

Hetgeen God niet heeft weerhouden, om toch zegeningen te geven. Het is door Hem, dat er in ons land tenminste nog voor de Chr. Sociale gedachte wordt gewerkt — al is het dan in alle gebrekkigheid en klein-menselijkheid, en met veel zonde.

En het is ook alleen God, Die de verschillende organisaties weer bij elkaar kan brengen. Hij maakt alle dingen nieuw; als wij het Hem laten doen, in ons Vakverenigingswerk, dan kan 't niet anders, of wij vinden elkaar weer, en er komt een *nieuw begin* voor de Chr. Sociale Actie in Canada; een begin, dat weer verwachtingen wekt, ook onder de "echte" Canadezen, en dat de mensen weer blij maakt. Alleen als wij dit nieuwe begin weer kunnen vinden, zullen we mogen hopen op een Doorbraak van het Unionisme. En als we dat toch eens aan ons nieuwe land mochten geven!

THE TORONTO DAILY STAR ON "CHURCHES and PUBLILC MORALITY".

De Council van York Township, een deel van de Metropolitan Toronto, is corrupt.

Zoals dat te verwachten viel, werd daar in de Toronto-pers nogal grote ophef van gemaakt. We kunnen daar in het onderhavige geval ook weinig bezwaar tegen hebben. Er zijn weinig dingen zo ondermijnend voor de zeden, als ambtelijke corruptie.

Op een goede dag kwam de grootste van de Toronto-kranten met een Editorial over deze zaak, dat wij U niet willen onthouden. We geven U de volledige tekst.

York township's scandal could not have happened if each council member had been guided by a moral conviction to discharge faithfully his responsibilities of office. Are sufficient lessons being drawn from this breakdown in ethics in the clergy's Sunday sermons throughout Metro Toronto?

The way in which the churches are virtually ignoring the scandal is bound to raise the question: To what extent should the clergy, in applying Christ's teaching to modern situations, comment on the standards of morality in politics or other spheres of public life?

There is a strong Canadian conviction that the churches should not tell their followers how to vote: that religion and politics should be divorced. Respecting this, clergymen usually steer clear of political issues in their sermons.

It is this attitude which probably accounts for the fact that many clergymen are apparently oblivious to grave scandals or immoral conduct in public office. For fear that they may be accused of political partisanship. They fail to sift the moral issues from the politial issues of such affairs, and to comment on the former.

The rash of political scandals, on a municipal and provincial level across Canada in the past three years, is ample proof of the need for ethical guidance.

Christian morality is often a problem of awareness: Knowing how to apply its basic precepts to modern problems in personal and business relationships and, for many Christians, in public life and politics also. Since the churches have not only a right, but a duty, to counsel and guide on all matters of moral conduct, their sermons should logically take notice of some matters in public life.

Een paar dagen later werd door een van onze mensen op dit Editorial gereageerd in een klein stukje. The Star had er met grote letters boven gezet: "Church has duty to guide Morality in Politics".

Me dunkt: hier wordt gevraagd om datgene, wat wij aan Canada proberen te geven: een Christelijke politieke en sociale ethiek. Er zijn er in onze kringen nog genoeg, die veel van het Editorial van The Star kunnen leren.

* * *

STAY IN SCHOOL — Labour Minister advises young people of Canada

THE LABOUR GAZETTE is het officiele orgaan van het Department of Labour te Ottawa.

Het is een maandelijkse uitgave van bijna honderd pagina's, bevat een schat van belangrijke artikelen en statistieken betreffende de Arbeid in Canada.

De abonnementsprijs is onbegrijpelijk laag: $2.— per jaar, of $1.—, als men als groep een abonnement neemt van vijf of meer. Aanvragen bij Department of Labour, Circulation Manager, Ottawa.

In het April-nummer komt een advies voor van de Minister of Labour, Hon. Michael Starr, aan alle jongeren in ons land, dus ook aan die uit de kringen van de lezers van ons blad. Het luidt:

It is important that young people stay in school and get as much education and training as possible before seeking employment. Mr. Starr emphasized that the number of unskilled and semi-skilled jobs available in Canada is declining; of skilled and professional jobs (which require more schooling and technological training), increasing. Only 30 per cent of jobs available in Canada at present call for semi-skilled or unskilled workers.

During the past 10 years, opportunities in professional occupations increased by 70 per cent; skilled occupations, 35 per cent; white collar occupations, 35 per cent; semi-skilled and unskilled occupations, only 20 per cent. This trend, resulting from technological advances, would inevitably continue, Mr. Starr declared. "If young Canadians hope to reap the benefits of a modern progressive nation, they will have to face up to the fact that education is no longer a luxury, but a necessity".

* * *

ZO MOET HET NIET!

In het May/June nummer van The Voice (officieel orgaan van de Christian Trade Union of Canada, adres: 87 West Fifth Street, Hamilton, Ontario), overigens een voortreffelijk blad, komt een vertaalde Boekbespreking voor van Prof. W. F. de Gaay Fortman, van het boekje van Mr. Fuykschot, "De achtergrond van het conflict in The Christian Labour Association of Canada". Ik kan me aan de indruk niet best ontworstelen, dat het overnemen en vertalen van deze boekbespreking eigenlijk dienen moet om zelf nog weer eens goed gelijk te krijgen; nog wel van een professor! Zien jullie nu wel . . . !

Drie opmerkingen hierover:

1. De voorstelling van zaken in de boekbespreking is niet waar en niet fair tegenover de CLAC. Het is niet zo, zoals gesuggereerd wordt, dat de CLAC alleen maar wil zijn "an organization of study and thought", en niet "just a Canadian Trade Union movement."
2. Met een dergelijk stukje wordt de zaak van de CTUC zelf, en van de Christelijk-sociale beweging in Canada niet gediend.
3. We moesten Holland er nu voorlopig maar eens buiten houden; ze kunnen daar ook niet alles weten, en bederven hier meer dan dat zij goed maken.

* * *

ONTSTELLEND

's Morgens kregen we het orgaan van de Christelijk Nationaal Vakverbond in Holland, "De Gids", in de bus — met een indrukwekkend artikel over het verzet van de Chr. Vakbeweging in Nederland gedurende de jaren 1940-'45.

Ter illustratie enkele foto's van mannen, die in de strijd voor het recht en voor de vrijheid hun leven hebben gegeven;, met een korte beschrijving van hun laatste dagen.

's Avonds kwam de krant ons vertellen, dat de Canadese Oppositie-leider, Lester Pearson tijdens een TV-programma had verklaard dat hij, als hij moest kiezen tussen sterven én leven-onder-Krushchow, het laatste zou kiezen. "I would live under Mr. Krushchow rather than die, and do what I could to throw Mr. K. and his type out of power".

Dat weten we dan toch maar weer. Ook met het oog op de komende verkiezingen.

Intussen: ontstellend!

Ontario Ziekenhuis-verzekering
VERVALT UW PREMIE?
— blijft verzekerd!
Zorgt ervoor te betalen op de vervaldag. Neemt geen risico. Prompte betaling van Uw ziekenhuisverzekeringspremiën vrijwaart U voor toekomstige bescherming. Het kan op een gegeven ogenblik een zegen voor U zijn.
LEEST DE ZIEKENHUIS-VERZEKERINGSGIDS — als U er geen hebt, vraagt dan Uw werkgever of schrijft naar
ONTARIO HOSPITAL SERVICES COMMISSION
TORONTO 7, ONTARIO

CANADA DRY
geeft glans aan elke gelegenheid

Als U dorst hebt is Canada Dry Ginger Ale een heerlijk frisse, smakelijke drank. Als "mixer" maakt het elke drank pittig en fonkelend. Het hele gezin geniet van Canada Dry . . . werkelijk de Champagne der Ginger Ales.
CANADA DRY
Spreek uit:
Kennada Drai
VRAAGT UW WINKELIER OOK NAAR EN GENIET VAN DE VELE HEERLIJKE SMAKEN VAN CANADA DRY
FL-1

DE COMPENSATION ACT

De Workmen's Compensation Act is een financiëel door de regering gesteunde wet, die voor compensatie zorgt in de vorm van uitkering aan arbeiders, of aan degenen, die van hen afhankelijk zijn, wanneer ongevallen, die op het werk plaats hebben, kwetsuren, verlies van werk of blijvende invaliditeit ten gevolge hebben. Dank zij de diensten van de Workmen's Compensation Board zijn de arbeiders zeker van een prompte compensatie zonder te hoeven procederen om hun vorderingen vast te stellen. Ofschoon het compensatieplan van provincie tot provincie verschilt, blijven de fundamentele beginselen in heel Canada het zelfde.

We zullen hier bespreken, hoe het plan in de provincie Ontario werkt, waar meer dan 50% van de aankomende immigranten zich vestigen. In Ontario ontvangen personen, die bij een ongeval op het werk verwondingen oplopen of die bepaalde bedrijfsziektes krijgen, een zekere som gelds ter compensatie. U hebt ook recht op compensatie, indien U gewond wordt, terwijl U heen en weer gaat naar Uw werk of op elk ander moment tijdens de werkdag, mits U tenminste met het *voertuig van Uw werkgever* reist.

Er zijn echter twee uitzonderingen: 1) Compensatie wordt niet gegeven, wanneer de kwetsuur zodanig is, dat U binnen vier achtereenvolgende kalenderdagen in staat bent weer aan het werk te gaan en een volledig loon kunt verdienen. Maar zelfs in dat geval worden alle medische onkosten voor een ongeval op het werk betaald, hetzij U al of niet op Uw werk bent. 2) Geen compensatie wordt uitgekeerd, wanneer het ongeval veroorzaakt is door Uw eigen moedwillig wangedrag. Indien echter een dergelijk ongeval de dood of ernstige invaliditeit ten gevolge heeft, zal in zo'n geval compensatie verstrekt worden.

De compensatie is niet slechts van financiële aard. Zo nodig verstrekt de Ontario Compensation Board behandeling — physische en beroepstherapie inbegrepen — op het Downsview herstellingscentrum, dat voor 500 patiënten kan zorgen.

De compensatie, uitgekeerd voor ongevallen, waarbij U meer dan vier volle dagen van Uw werk weg bent, is gebaseerd op Uw gemiddelde verdiensten van de laatste vier weken, voordat het ongeluk gebeurde. Als U nu gewond zou raken, terwijl U op het werk bent, zult U het recht hebben om ¾ van Uw gemiddeld weekloon te ontvangen voor de tijd dat U niet in staat is te werken. Indien b.v. Uw gemiddeld weekloon $80.00 was, zal de Compensation Board ¾ van dat bedrag uitbetalen, dat is $60.00 per week. Deze uitkeringen worden elke twee weken gedaan. Er is echter een grens aan wat de Board aan een gewond persoon zal betalen; er is een wekelijks maximum van $72.11 en een wekelijkse minimum van $15.00.

In geval U nu zo ernstig gewond mocht zijn, dat U blijvend invalide zult zijn, zodat U niet langer de kost kunt verdienen in Uw vorig beroep, zal de Board het bedrag aan geld, dat U als pensioen zult ontvangen, bepalen op grond van Uw gemiddelde verdiensten over de twaalf maanden, voorafgaand aan het ongeluk. Laten we aannemen, dat Uw kwetsuur aangeslagen wordt als een lichamelijke invaliditeit van 40% (het geval bij het verlies van een hand), dan zal Uw levenslange pensioen 40% van ¾ van Uw vroeger weekloon zijn, b.v. $24.00 (is gelijk 40% van $60.00). Door dit pensioen zult U niet weerhouden worden om in een nieuw beroep Uw geld te verdienen.

De Workmen's Compensation Act treft ook enige voorzieningen voor weduwen en gezinnen van arbeiders, die hun leven bij hun werk hebben verloren. Dit bestaat uit een som ineens van $300.00, plus een vergoeding, tot $300.00, om een deel van de begrafeniskosten te dekken, en zo nodig de vervoerskosten voor de begrafenis. Gedurende haar weduweschap zal de weduwe een toelage van $75.00 per maand ontvangen en voor ieder kind, tot de leeftijd van 16 jaren aan toe, $25.00 per maand. Mocht ze hertrouwen, dan houdt haar maandelijkse toelage op, maar ze zou recht hebben op een som in eens, gelijk aan de uitkeringen van twee jaren. De kinderen echter zouden hun toelage door blijven ontvangen zoals te voren: mochten zij wezen worden, dan zou hun maandelijkse toelage tot $35.00 verhoogd worden. Gewoonlijk houden de uitkeringen voor de kindederen op, wanneer zij de leeftijd van 16 jaren bereiken, maar zij kunnen door blijven gaan tot zij hun 18de verjaardag bereiken, als zij hun opleiding zouden voortzetten.

Om voor Workmen's Compensation in aanmerking te komen is het belangrijk, dat U enige fundamentele regels weet. Mocht U gewond raken op het werk of wanneer U in een voertuig van Uw maatschappij reist, dan is het eerste, dat U moet doen, Uw werkgever om eerste hulp vragen. Door dit te doen meldt U hem Uw kwetsuur. Zelfs als het letsel U klein lijkt, ga het in elk geval opgeven. Dit is zeer belangrijk, want dikwijls kan een klein letsel zich later ontwikkelen tot iets ernstiger. Volgens de reglementen van de Act moet Uw werkgever U in geval van een ongeluk onmiddellijk snelle en juiste eerste hulp verlenen en zo nodig een dokter halen en voor het eerste vervoer naar Uw huis of het ziekenhuis zorgen. Als U dat wilt, kunt U om Uw eigen dokter vragen. Alle medische kosten zullen door de Board betaald worden, terwijl het vervoer door Uw werkgever betaald wordt.

Tenslotte moet nog opgemerkt worden, dat niet alle werkers in Canada onder deze "Ongevallen verzekering" vallen. Zo zijn in het algemeen de landarbeiders niet door de Workmen's Compensation Act gedekt, evenmin als enkele andere beroepen. De Act noemt deze uitzonderingen niet bij name, doch vermeldt alleen een lijst van de beroepen welke wel onder haar vallen. In twijfelgevallen zal individueel door de Board een beslissing genomen worden.

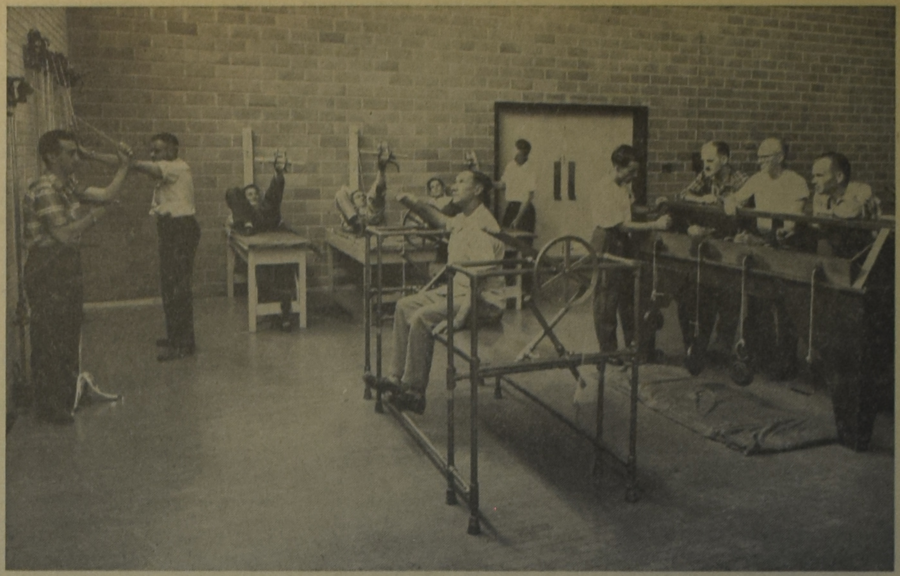

Onder toezicht van een heilgymnast brengen de patienten van het Workmen's Compensation Hospital te Downsview, Ont. in de "resistance room" hun beschadigde spieren weer op krachten door het bewegen van armen, benen, vingers, enz. met geleidelijk zwaardere belasting.

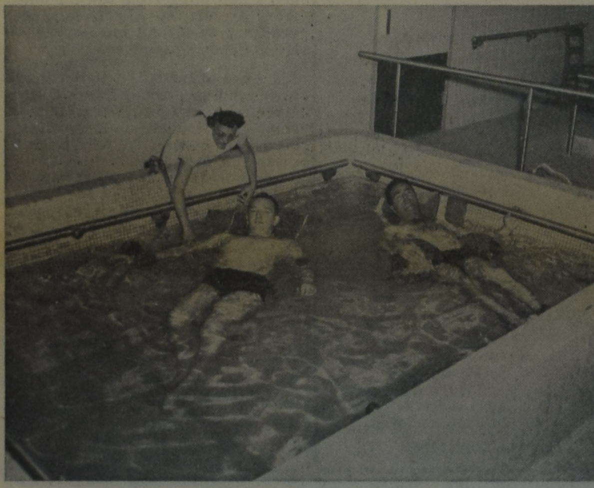

In een speciaal ontworpen en verwarmd zwembad kunnen de patienten van het Workmen's Compensation Hospital te Downsview, Ont zich ontspannen laten zweven, terwijl ze door kurken drijvende gehouden worden. In het water krijgen zwakke spieren een betere kans voor training.

Als U geld naar het buitenland stuurt

gebruik dan de nieuwe B of M WORLDWIDE MONEY ORDERS

voor de snelste verzorging

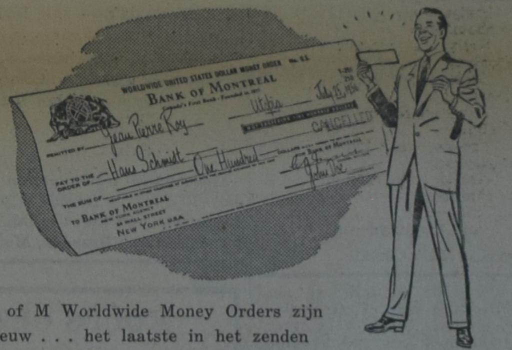

B of M Worldwide Money Orders zijn nieuw . . . het laatste in het zenden van geld overzee. Ze zijn speciaal ontworpen door Canada's Eerste Bank zodat U vlot Uw overmakingen kunt doen — als U haast hebt.

Ideaal voor de verzending van bedragen tot $ 500 in Amerikaanse valuta aan verwanten, vrienden en zakenrelaties in het buitenland. B of M Worldwide Money Orders zijn veilig, gerieflijk, voordelig — het beste voor overmakingen naar het buitenland.

Doe Uw voordeel met deze nieuwe service bij Uw dichtstbijzijnd kantoor. Een B of M Worldwide Money Order kan U veel tijd en moeite besparen!

"MY BANK" TO 2 MILLION CANADIANS B of M

BANK OF MONTREAL

Canada's Eerste Bank

Sinds 1817 werkend met Canadezen uit alle volkslagen

SD225S

Alle goede dingen in drieën

- **De Nederlanden van 1845.**
- The Commercial Life Assurance Co.
- The Halifax Insurance Co.
  (Canada's **oudste** verzekeringsmaatschappij)

Bij deze **3**

bent U voor **al Uw verzekeringen** veilig onder dak

Hoofdkantoor: 1303 Yonge St., Toronto. Tel. WA 5-4144

COMPARE - ANYWHERE en U zult ontdekken

Slager's Furniture Ltd. is toch Voordeliger

645 BARTON STREET EAST PHONE LI 9-9810 HAMILTON ONT.

CLASSIFIED ADS

ARE EASY AND NOT EXPENSIVE

Pay your advertisement when you send it in. See our standard-rates below:

— — —

Birth-announcements	$ 2.50
Engagement-announcements	$ 2.50
Marriage and anniversaries	$ 3.50
Notifications of death	$ 3.50

— — —

"For Sale" and "Want" advertisements up to 40 words $ 2.00. Every word more 5¢. For "letters under number" $ 0.50 extra.

Send your payment together with your ad to:

Calvinist-Contact
Box 312, Station B, Hamilton, Ont.

Dankbaar en blij ontvingen wij uit Gods Vaderhand ons dochtertje en zusje

COBINA CHRISTINE

Mr. en Mrs. R. Hoiting
Linda

Mei 1960.
1872 Lakeshore Rd.
R.R. 1, Clarkson, Ont.

Met dank aan God mogen wij U kennis geven dat Hij ons opnieuw een dochtertje heeft toevertrouwd,

BERTHA HENRIETTA

Mr & Mrs. John DeGroot
Cor — Albertena
Tena — Nelly-Ann
Ada — Jackie
Arthur — Johnny

May 28.
Sarnia, Ont.

D.V. 24 Juni hopen onze geliefde ouders en grootouders

JOHANNES POST
en
TRIJNTJE POST—VISSER

de dag te gedenken dat zijn 40 jaar in de echt zijn verbonden.

Hun dankbare kinderen:
Marknesse:
Pietje en Alle
Abbotsford:
Nelly en Hendrik
Conway:
Saakje en Siemon
Dronrijp:
Tetje en Keimpe
Calgary
Freerk en Adrie
Agassis:
Neeltje en Harm
Pieter
Sieger
en kleinkinderen.

Agassis, B.C., Canada.

On June the thirtieth, we complete the 40th year of our wedded life and look back with great gratitude upon all the blessings the Lord has given us all these years. His name be praised for all His goodness and mercy.

HERMAN MOES, V.D.M.
FLORENCE MOES,
nee BOERSMA

Children:
John and Elaine,
Grand Rapids.
Theodore and Rose,
Alameda, Cal.
John and Marcia (Bayens),
Denver, Colorado.
Homer and Joanne
(Vander Mey),
Grand Rapids.
Bernard and Lydia (Dokter),
Ferrysburg, Mich.
Gene and Sylvia (Van Zee),
Pella, Iowa.
Jan and Florence (Bolhuis),
Hudsonville, Mich.
24 grandchildren.

Address: 4201 - 32nd St.,
Vernon, British Columbia.

---

86 ACRES

Mixed dairy farm, dicht bij kerk en school. Best 8-kamer huis, goede barn, silo, kippenhok, machineschuur, 2 tractors, ploegen, combine, enz. enz. Melkcontract. 6 acre druiven. Moet verkocht worden. 14 mijl van Hamilton. Vraagprijs $ 35.000, $ 6.000 down.

JACK BYLSMA
REALTOR

1607 King St. E., Hamilton, Ont.
Bel LI 9-3894

— 28 Mei 1960 —

30 jaren heeft het huwelijksbootje van onze ouders

SIETZE HILVERDA
en
ROELINA HILVERDA—
v. SCHEPEN

thans gevaren.

Dat de Loods die zover leidde,
Ook in de toekomst leiden wil,
De klippen maar vermijden wil,
Ruwe stormen wil verhind'ren;
Is de bede van hun kind'ren.

R.R. # 2, Meaford, Ont.

Tjaltje - Sake, Bonne,
Murk - Mary, Stien - Frank,
Joe - Henny (verl.), Henry,
Jeff., Mike, Riety, John.

On June 20, 1960, we hope to celebrate with our parents

HARRY VANDERZWAAG
AUDREY VANDERZWAAG,
nee VandenAkker

their 30th wedding anniversary.

We hope that the Lord may bless them and keep them for each other and for us as children in years to come.

Peter
Albert - Jeanette
Catherine - Mac
Edward
Jeanette - Edward
Joan - Kenneth
Harry John
and 7 grandchildren.

113 Kent Street.
Hamilton, Ontario.

Zo de Here wil, hopen wij met onze ouders

W. F. GRüTER
en
H. J. M. GRüTER—v. d. BRUGGE

op 26 Juni 1960 hun 25-jarige echtvereniging te gedenken.

Hun dankbare kinderen:
Irene & Jan (Anita)
Ineke
Rudi
Erik

Gelegenheid tot feliciteren Maandag 27 Juni, 's avonds 8 p.m. in de annex van de Christian Reformed Church Brandon, Manitoba.

Op Maandag 20 Juni 1960 hopen onze geliefde ouders en grootouders

EINTE MINNEMA
en
CORNELISJE MINNEMA—
v. d. PLOEG

hun 25-jarige echtvereniging te gedenken.

Dat ze nog vele jaren voor elkaar en voor ons gespaard mogen blijven is de wens van hun dankbare kinderen.

Kingston, Ont.:
C. Minnema
L. Minnema—Luimes
Heather - Edward
N. Minnema
G. Minnema—Boeienga
Steven
J. Van Niedek
A. Van Niedek—Minnema
Caroline
Wolfe Island:
N. Minnema.

R.R. 3, Wolfe Island, Ont.

Het behaagde de Heere heden tot Zich te nemen in Zijn eeuwige heerlijkheid onze geliefde Man, en der kinderen zorgdragende Vader en Grootvader

GEORGE GRAVES,

in de leeftijd van 50 jaar.

Ons leven is een schip,
De wereld is de zee,
De Bijbel 't peilcompas,
Maar 't hemelrijk de ree.

Mrs. Johanna Graves
Joan Boekestijn—
Graves
Peter Graves
Joann Prins—Graves
Casey Prins
George
Jack
John Wijnand
Herman
John
William
Marin Wilhelm
Elizabeth
Ida
Ina
Gordon
en kleinkinderen.

R.R. # 1, Jellyby, Ont.
1 Juni 1960.
De teraardebestelling heeft plaats gehad op 4 Juni.

Zondagmorgen 29 Mei nam God plotseling tot Zich ons jongste kindje van 7½ maand

QUENTIN THEODORE
(ons vijfde geschenk van God).

Hij juicht nu met die grote schaar van kinderen voor Gods Troon.

Anny en Henk VanderLoo.
Clarkson, Ont.

HOFNAR SIGAREN

Het meest in trek Een genot om te roken.

CARLTON	22½¢ per stuk
RIGOLETTO	20 ¢ „ „
PERMANENT	15 ¢ „ „
SPLENDID	13½¢ „ „
RIVAL	11 ¢ „ „
SENORITAS SPECIAL	8½¢ „ „
PARADE	8½¢ „ „
CORSO	7½¢ „ „
HALF TIME	6 ¢ „ „

Vraagt Uw leverancier naar HOFNAR sigaren

IMPORTED BY

Top's Importing

1546 MAIN ST. WEST
HAMILTON, ONTARIO

HOFNAR NOOIT FIJNER GEROOKT

Na een smartelijk, doch zeer geduldig gedragen lijden werd op 4 Juni van ons weggenomen onze geliefde man, vader, behuwd- en grootvader

JAN POSTMA,

in de ouderdom van 55 jaar.

"Ik zal dan geduriglijk bij U zijn. Gij hebt mijn rechterhand gevat. Gij zult mij leiden door Uw raad. En daarna zult Gij mij in Heerlijkheid opnemen." Ps. 73 : 23, 24.

De bedroefden:
Trenton, Ont., R.R. 4:
S. Postma—
Streekstra
J. Postma
H. Postma—
Wemekamp
Plainfield:
K. Postma—Vos
H. Vos
Trenton:
S. Postma—
Aandewiel
A. Aandewiel
en kleinkinderen.

Trenton, Juni 1960.

FARM FOR SALE:

Two family house with bathrooms, large barn and outbuildings, three and a half miles from town, 2 miles from Airport, ½ mile from school grades 1 to 6, and bus service to High School, paved road.

225 acres of land, 23 woodland, 102 wood and pasture, 100 cultivated. Machinery on farm, 1 tractor with front end loader, 1 tractor two plow size, 1 tractor mower, 1 grain seeder, 1 fertilizer sower, 1 side delivery rake, 2 two furrow plow, 1 disc harrow, 1 spring tooth harrow, 1 insilage cutter, 1 large dual wheel trailer, 1 small trailer, 1 three ton dump truck, 1 farm truck, 1 cultivator, and other small implements. Dairy stock, with milk contract, 36 cows, 18 heifers and steers. 350 fowl and some pigs. Price $ 32,000.00.

You can write in English or Dutch.

Edward Woodbury
R.R. 6, Kingston, Kings County, Nova Scotia, Canada.

KOOPS GEZELSCHAP REIZEN

Boek nu op onze groepsreis

Naar Holland per KLM jet

op een 17-daags retour:

Vertrek Toronto: Vrijdag 30 Sept. 's avonds 9.— uur.
Aankomst Amsterdam: Zaterdag 1 Oct. 's middags 12.30 uur.
Vertrek Amsterdam: Maandag 17 Oct. 's middags 2.— uur.
Aankomst Toronto: Maandag 17 Oct. 's avonds 8.46 uur.
voor $ 400.60, met inbegrip van bezoek aan Parijs en Londen (indien gewenst).
Wij zorgen voor al Uw reispapieren. Betaling in ten hoogste 24 maandelijkse termijnen mogelijk. (10% down, 6% rente).

KOOPS TRAVEL SERVICE

HET GROOTSTE NEDERLANDSE REISBUREAU IN CANADA

Shopping Centre, Postbox 176, Burlington, Ont.
Kantoor Donderdag- en Vrijdagavond open tot 9 uur en Zaterdag 6 uur. Tel. NElson 4-1813 (dag en nacht).

WIJ BETALEN U 8% of 10%

rente per jaar, maandelijks bijgeschreven — op Uw GEGARANDEERD BELEGGINGS CERTIFICAAT
Schrijft of telefoneert om een gratis brochure zonder enige verplichting.

ROBSON-STEWARD LTD.

Kamer 918. 2, Carlton Street, TORONTO 2, Ont. EM 3-8271

HAROLD S. HARE REALTOR LTD.

82 Main St. North - Brampton

Phone - Glendale 1-2390
- Butler 6-4577

Bent U van plan een huis te kopen,
Dan hoeft U heus niet ver te lopen.
Komt even binnen bij Hare Real Estate,
Dan heeft U zo Uw huisje beet.
Bij ons koopt U op Uw gemak
En komt U veilig onder eigen dak.

Frank Harkema, Salesman
PHONE SNELGROVE 124 J 3

80 ACRES FARM

ONLY $ 3,500.— DOWN

Deze farm is gelegen aan Highway # 3, slechts 3 mijl van Port Colborne. Er is een zeer goed 3 slaapkamer huis, voorzien van badkamer, heet en koud water enz. enz.
De grote barn biedt vele mogelijkheden en het land is prima, Enige goede machines, waaronder tractor, disc, ploeg enz. zijn in de prijs begrepen.
Het land is gelegen tussen twee verkeers-wegen en biedt goede mogelijkheden voor het verkopen van bouwterreinen.
Prijs slechts $ 20,000.—. Downpayment $ 3,500.—.
$ 16,500.— hypotheek beschikbaar tegen 6% met zeer gemakkelijke afbetalingen. Deze farm is beslist zeer goedkoop.
Wij hebben ook verschillende mooie farms met melkcontract ter verkoop in handen, en kunnen U helpen financieren.
Vraagt uitvoerige inlichtingen bij

KRAAY AND SCHRIEL, REALTORS

29½ KING STREET, ST. CATHARINES, ONT.
Tel. WEbster 4-1813 of WEbster 4-1563

ABONNEMENTSFORMULIER

Hierbij geef ik op als abonné van Calvinist-Contact

Naam ....
Post-adres ....
....
Aangebracht door: ....
Naam ....
Post-adres ....
....
Aanbrengpremie: ....

Zendt dit formulier met het abonnementsgeld ad $ 4.00 in cash/money-order/cheque (bij cheque 15 ¢ extra voor bankkosten) naar "Calvinist-Contact", Box 312, Station B, Hamilton, Ont.

Aan:
Calvinist-Contact, Box 312, Stat. B, Hamilton, Ont

ADRES VERANDERING

NIEUW ADRES:

Naam ....
Post-adres ....
....
....

OUD ADRES:

Kerknieuws

CHR. REF. CHURCH

Beroepen te Athens, Ont. J. C. Derksen te Guelph, Ont.

Te Cobourg, Ont. J. C. Derksen te Guelph, Ont.

Aangenomen naar Medicine Hat, Alta. M. D. Geleynse te Roermond, Ndl.

Bedankt voor Cornwall, Ont. J. C. Derksen te Guelph, Ont.

SYNODE CHR. REF. CHURCH

Rev. T. C. Van Kooten opnieuw president

De Synode van de Chr. Ref. Church, die op 8 Juni j.l. haar vergadering begon heeft in eerste stemming Rev. T. C. Van Kooten van Hamilton, Ont tot president gekozen. Dit is de tweede maal, dat Rev. Van Kooten tot deze belangrijke post geroepen wordt. Enkele jaren geleden diende hij eveneens als voorzitter. Als tweede voorzitter werd Dr. W. H. Rutgers gekozen, als clerk Rev. George Gritter en als 2de clerk Rev. Wm. A. Brink.

JEZUS CHRISTUS ALLEEN

Op de 15e voorjaarsconferentie van The American Council of Christian Churches (ACCC) werd o.a. speciale aandacht geschonken aan de artikelen, die in Classmate, een officiële publicatie voor de zondagsscholen van de Methodistische Kerk in Amerika, verschenen onder de titel: "Wegen naar God".

In het daarover gevoerde debat werd vastgesteld dat de kerk tekort schiet tegenover haar leden en de gemeenschap in haar geheel als zij in het raam van haar eigen godsdienstonderwijs niet de voornaamste leerstukken van het christelijk geloof onderwijst. Men besloot de volgende boodschap te zenden aan de "General Conference of the Methodist Church":

"De Amerikaanse Raad van Christelijke Kerken vraagt, in de vervulling van zijn bijbelse verantwoordelijkheid om ernstig voor het geloof te strijden, de aandacht van de General Conference of the Methodist Church, die nu in Denver samenkomt, voor de serie artikelen, getiteld: 'Wegen naar God', gepubliceerd in de officiële zondagsschool literatuur van de methodistische kerk: Classmate, van maart, april en mei 1960. Deze artikelen stellen een heidense godsdienst in de plaats van het geloof dat door John Wesley werd gepredikt. Deze serie ontleent haar thema aan een citaat in het eerste artikel door "de grote moderne exponent van het hindoeisme", Ramakrishna, die zei: 'de vele religies zijn evenzo vele wegen tot God' en sluit op 15 mei 1960 met te zeggen: 'terwijl den mensen de eenheid met God hebben bereikt door vele religies, geloven protestantse christenen dat de meest nabije en de meest directe weg tot God is door Jezus Christus.'

Hindoeisme, Boeddhisme, Zoroastrisme, Taoisme, Shintoisme, Judaisme, tezamen met het oude en moderne christendom zijn de verschillende wegen.

Wij vragen de aandacht van de Methodist General Conference voor het feit dat zulk onderwijs het eerste gebod loochent, de ware God onttroont en aan de kant zet de exclusieve eisen van Christus, die nadrukkelijk zei: 'Niemand komt tot de Vader dan door Mij.' Deze raad doet een beroep op de methodistische kerk om zulk vals onderwijs op te geven en terug te keren tot het zuivere evangelie." (I.C.N.)

EEN MOOIE GIFT

Dr. McIntire deelt in **The Christian Beacon** mede dat voor zijn radio programma "The Twentieth Century Reformation Hour" een gift is binnengekomen van $ 10.000. De gift is afkomstig van iemand van bescheiden middelen, maar een getrouw luisteraar naar dit programma. Deze gift heeft het mogelijk gemaakt het aantal stations, waarover dit programma iedere week van Maandag tot en met Vrijdag gedurende een half uur wordt uitgezonden, op te voeren tot 100.

THREE IN FAMILY ORDAINED

Three members of one family were ordained as ministers of the Presbyterian Church at First Presbyterian church in Chatham, Ont. From left they are Rev. Ronald Balsdon; Rev. Alexander Ross and Rev. John Balsdon.

Het behaagde de Heere, na een kortstondig, geduldig gedragen lijden, tot Zich te nemen onze dierbare Man, Vader, Behuwd- en Grootvader

JAN GREIDANUS,

op de lijftijd van 61 jaar. Het verlangen was zeer groot om tot zijn Vaderhuis te gaan.

W. Greidanus—van Sluis,
R.R. 1, Londesborough, Ontario.

J. Greidanus
G. Greidanus,
4 kinderen,
R.R. 1, Londesborough.

T. Greidanus
T. Greidanus—Zijlstra,
1 kind.

J. Valkenburg—Greidanus
A. Valkenburg,
6 kinderen.

C. Haak—Greidanus
G. Haak,
2 kinderen,
Clinton, Ontario.

A. Bakelaar—Greidanus
N. Bakelaar,
1 kind,
Tavistock, Ontario.

D. Greidanus
G. Greidanus—Siertsema,
2 kinderen.

B. Greidanus
R. Greidanus—Valkenburg,
2 kinderen.

Djoke Greidanus
Wiepkje Greidanus
Lieuwe Greidanus
Londesborough, Ontario.

Clinton, 7 Juni 1960.

Begrafenis vond plaats op 10 Juni uit de Christian Ref. Church te Clinton.

C.L.A. NEWS

ALBERTA PROVINCIAL BOARD

The Provincial Board of the C.L.A. in Alberta announces that the following officers were chosen in a recent election for boardmembers:

Mr. G. Hento, Red Deer, President;
Mr. M. Postma, Beverly, Vice-president;
Mr. G. de Graaff, Calgary, Secretary;
Miss L. Tensen, Red Deer, Ass. secretary;
Mr. B. Bruinsma, Edmonton, Treasurer;
Mr. S. Postma, Red Deer, Sargeant at Arms.

The number of boardmembers is increased to 12. The address of the Provincial Board is now 2240-5 Ave. N.W., Calgary, Alta.

Young Man

Importing Comp. in Toronto needs bright intelligent young man for stockroom work.

Steady, interesting work for the right man.

Apply: Box 1296, Calvinist-Contact, P.O. Box 312, Stat. B, Hamilton, Ont.

Wanted by July 1st:

MARRIED MAN

for modern dairy farm. Three miles north of Alliston. Must be experienced. Good 3 bedroom house with bathroom available. Good wages. A. Vander Zaag, R.R. # 3, Alliston. Phone HE 5-6668.

Uw vertrouwd adres voor

Real Estate
Hypotheken
Taxaties

in METRO TORONTO is

GERRIT BROOS

Vertegenwoordiger voor Harvey Keith Realtor

181 Eglinton Ave. East, Toronto

Tel. Zaak HU 7-333
Huis BA 5-5139

HELP WANTED

for immediate employment. Family with 3 or 4 workers. House available. Contact Mr. E. Knibbe, tel. PR 5-3345. After 6 p.m. call PR 5-2905. Holland River Gardens Farm, Bradford, Ont.

The "Shining Lights" Choir in Aylmer, Ontario, is in need of a

"CHOIR DIRECTOR"

starting September 1960. Kindly contact Miss M. Vanderveen, R.R. # 3, St. Thomas, Ontario, before July 1st.

VERPACHTING STANDPLAATSEN

FESTIVAL ELORA 1 AUG. 1960

Christian Choir Association of Ontario

Inschrijvingen worden ingewacht voor de exploitatie van het restaurant op het feestterrein vóór 24 Juni a.s., onder vermelding van wat er verkocht zal worden en welke pachtsom men wenst te betalen.

Alle andere stands zijn inmiddels verhuurd.

Adres Secretaris: Mr. C. VandeLeek, 91 Jacobson Ave., Merriton, Ont.

HET BESTUUR.

On Lake Huron, 100 acres choice clay loam land. Good house and barn. 700 ft. of valuable Lake frontage. Lovely sandy beach. Price $ 14,000.—. Terms.

100 acre farm. Good home. Large barn. Can be bought with crop and some equipment. Full price $ 9500.—. Downpayment $ 2500.—.

We have many 200 acres farms, reasonable priced, close to Chr. Ref. Church.

Looking for a business? You name it and we have it. Including garages, service stations, clothing stores, farm machinery repair shop, grocery and meat business. Also milk route in the Clinton area.

JOHN BOSVELD, REALTOR

40 Wellesley St. - GODERICH, ONT - Phone JA 4-8762

Salesmen:
C. Buruma, Clinton - Ph. HU 2-3287
J. McConnell, Seaforth - Ph. 266

Te huur aangeboden:

GROTE ZIT-SLAAPKAMER

met of zonder board. Highway 8, Winona. Phone TW 4-2153.

Wederverkopers

Het beste adres voor:
Plockworst - Boterhamworst
Gekookt worst - Grove metworst
Leverkaas - Rookvlees enz.

is nog altijd:

HOPMAN'S MEAT MARKET
Chatham, Ont.

5 Emma St., Box 612,
Phone EL 2-0740

VAN DELFT'S BOOKHOUSE

Grote collectie
HOLLANDSE GRAMOFOONPLATEN
(Klassieke - populaire muziek)
Hollandse Kookboeken
Hollandse Breiboeken
Leesboeken, Woordenboeken, Studieboeken, Losse Muziek, Muziekboeken, Voordrachten en Samenspraken. Yearbook Chr. Ref. Church $ 1.25 (postpaid).

Vraagt prijslijst.

223 HESS STREET (S.),
HAMILTON, ONT.

Voor goedverzorgd

Handelsdrukwerk

en

Familiedrukwerk

is het adres:

Kuntz & Vanderiet Press Ltd.

1375 WESTON ROAD,
TORONTO
Tel. RO 3-1831

Reizen met de HOLLAND AMERIKA LIJN is aantrekkelijk!

Boek nu reeds voor Uw Bootreis

voor de komende herfst en winter bij

C. STEENHOF

43 Crane Ave. WESTON, ONT. Tel. CH 1-0811

1100 ACRES RANCH IN NOVA SCOTIA

Met complete uitrusting en met vier huizen, drie barns en varkensschuur. Ongeveer 90 Ayrshires - 90 Guernseys. Hout en bossen. Maandelijks melk quota 50,000 lbs. Een goede gelegenheid voor vijf gezinnen. De regeringen van Nederland en Nova Scotia hebben een speciale overeenkomst voor Leningen aan Farmers. Prijs $ 200,000.00.

J. H. LONGMIRE & SONS

REALTORS & INSURANCE BROKERS
BRIDGETOWN, NOVA SCOTIA

Drukwerk nodig?

Versta U dan met ons! Onze Nederlandse en Canadese ervaring stellen wij gaarne tot Uw beschikking. Onze drukkerij is ingericht voor zowel kleine als grote opdrachten. En onze prijzen zijn billijk.

GUARDIAN
PUBLISHING COMPANY LTD.
HAMILTON, ONT.

Corner Gage & Main
P.O. Box 34, Station B
Phone LI 5-4636

?

Ontario Ziekenhuis-verzekering

19e Verjaardag?

- blijft verzekerd! -

U bent niet langer verzekerd onder de ziekenhuis-verzekeringspolis van Uw ouders. Indien U 19 jaar bent geworden zijn afzonderlijke premiën vereist. Aanvraagformulieren verkrijgbaar bij ziekenhuizen, de meeste banken of bij elk Commissiekantoor.

LEEST DE ZIEKENHUIS-VERZEKERINGSGIDS

— als U er geen hebt, vraagt dan Uw werkgever of schrijft naar

ONTARIO HOSPITAL SERVICES COMMISSION

TORONTO 7, ONTARIO

RECEPT VOOR BLINKENDE KACHELS:

U kunt zelf Uw 'stove cleaner' maken die veel beter en veel goedkoper is dan wat U kunt kopen. Het verwijdert zwart, hard korstig vet en brandplekken als bij toverslag.

U doet het zo: Los 2 tablespoons (heaping) Gillett's Lye op in ½ cup koud water in een glazen jampot. Roer in een ander schaaltje 1 afgestreken tablespoon bloem in ⅓ cup koud water. Voeg dit langzaam onder aanhoudend roeren toe aan de Lye oplossing.

Smeer dit op de kachel (niet op verf of aluminium) en laat het een uur of twee zitten. Was het dan grondig af met water.

Dozijnen van tijd en geld besparende tips verkrijgbaar in een GRATIS boekje van 60 pagina's. Schrijf aan: Standard Brands Ltd., 550 Sherbrooke W., Montreal.

(Adv.)

H. VAN PELT'S
Religious Bookstore
is altijd voordeliger!
ZIE ONZE PRIJZEN:

D. Robbertz, De stenen zonde	1.25
Go Verburg, De Keerzijde	1.25
Vreugdenhil, Terug naar Terezia	1.25
Steggerda, Elke dag is nieuw	1.25
Nijenhuis, Hordenloop van Kobald	1.25

717 Talbot Street
ST. THOMAS, ONT.

Attentie: Doe Uw money order bij Uw bestelling, dan ontvangt U de boeken franco thuis!

Gaat U naar Holland?
Reis per Holland-Amerika Lijn
Famous for Service
J. VANDER VLIET
304 Dundas St. W. - Telef. 4641
TRENTON, ONT.

REGELMATIGE DIENST NAAR

Rotterdam!

VAN MONTREAL, QUEBEC EN HALIFAX...

De populaire en voordelige Ryndam van de Holland-Amerika Lijn, begint in 1960 een vaste dienst tussen Canada en Rotterdam via Southampton en Le Havre.

Geheel "air-conditioned" en voorzien van stabilisatievinnen, een geheel dek met ruime, gerieflijke lounges, hoffelijke bediening en deskundig zeemanschap, resultaat van een meer dan 85 jarige ervaring van de Holland-Amerika Lijn, zullen een overtocht in de Ryndam tot een zorgeloze vacantie maken.

Of U in 1960 voor zaken of plezier naar Europa gaat, reist per Holland-Amerika Lijn, "U vaart er wel bij".

EVENEENS AFVAARTEN VAN NEW YORK...

Bezoekt New York, "het wereld ontspanningscentrum" als een aantrekkelijk begin van Uw reis naar Europa.

De veelvuldige afvaarten van New York naar Rotterdam geven U voldoende keus voor aansluiting op Uw eigen reisplannen.

SPECIALE FLORIADE AFVAARTEN...

Volgende Holland-Amerika Lijn afvaarten (Tulip Sailings) ingezet in verband met de verwachte grote belangstelling voor de Internationale Tuinbouw Tentoonstelling "Floriade", te Rotterdam van 25 Maart tot 25 September.

van MONTREAL:	*Ryndam*	*3 Juli*
	Ryndam	*13 Aug*
van New York:	*Statendam*	*15 Juli*
	Rotterdam	*1 Juli*
	Nieuw Amsterdam	*8 Juli*

Holland-America Line

Boekt Tijdig bij Uw Reisbureau.

MONTREAL, TORONTO, HALIFAX, WINNIPEG, VANCOUVER

ATTENTIE GROWERS & FLORISTS!

Bouw nu Uw Greenhouse van Aluminum prefabricated door

Durable Aluminum Greenhouse Co.

877 Upper James St. — **Ph. FU 5-2573**
Mt. Hamilton — **C. KUURSTRA**

Let op deze voordelen:

SOLIED, DUURZAAM & STERK
ZONLICHT ONBELEMMERD
VRIJE PLANTRUIMTE — GEEN OBSTAKELS
SIMPELE BEGLAZING (octr. aangevr.)
en.... GEEN ONDERHOUD!

Bouwt zelf — Wij helpen U of....
Laat ons voor U bouwen

Waarom!

Waarom zoveel oud-leden terugkeren in de veilige kring van onze eigen onderlinge verzekering tegen operatiekosten.

"Oud-leden", omdat zij indertijd gehoor gaven aan de mooie voorspiegelingen vanwege een of andere verzekering, die het maken van winst als hoofddoel heeft. Toen het echter op uitkering aan kwam, deden zij de teleurstellende ervaring op dat niet het belang van het lid bij die verzekering op de voorgrond stond.

Anderen die, vaak uit onachtzaamheid, nalieten de premie te betalen, met gevolg dat hun lidmaatschap verviel.

En daarna voor hoge operatiekosten kwamen te staan, die uit eigen zak betaald moesten worden. Waardoor zij tot de conclusie kwamen, dat premiebetaling belangrijk voordeliger kan zijn dan "het er maar op aan laten komen".

Uitkeringen die het totaalbedrag aan premies voor tien of twintig jaar overtreffen, zijn geen zeldzaamheid bij onze verzekering. En bij ons is nog niemand het lidmaatschap opgezegd, ook al liepen de uitkeringen in de duizenden!

Waar krijgt een gezin, ongeacht het aantal kinderen onder 18 jaar, een dergelijke protectie voor slechts $ 30.— per jaar? En ongehuwden van 18 jaar en ouder voor het luttele bedrag van $ 12.— per jaar?

Alleen bij onze eigen onderlinge verzekering tegen operatiekosten: The Christian Reformed Co-op. Medical and Hospital Society.

Een vereniging waarvan lid kunnen zijn alle Hollandse immigranten van protestant christelijken huize, wonende in Ontario.

Verwaarloos niet Uw eigen belang

en vraag nog heden ons uitvoerig Inlichtingenboekje, dat U gaarne wordt toegezonden.

CHRISTIAN REFORMED CHURCH CO-OP. MEDICAL & HOSPITAL SOCIETY — BOX 473 — HAMILTON, ONT.

Zend ons per omgaande inlichtingen over uw verzekeringsplan

Naam ....

Post-adres ....

DUXBURY
TRAVEL SERVICE

Agent: TCA, KLM, Holland-America Line, Europe-Canada Line

BRAMPTON, ONT.

85 Main St. N. — Phone GL 1-4280
Agent Canadian National Railway

FOR HOUSES,
Investment Properties,
Building Lots and Farms
in or near
TORONTO
see or write
HARRY SNOOK
with
Harvey Keith, Realtor
181 Eglinton Ave. East
HU 7-3333 or HI 7-1417

Gaat U verhuizen?
dan naar:
VAN'S MOVING & CARTAGE
(eigenaar J. Vander Wal)
Speciaal ingericht voor het vervoer van Emigratiekisten. Verder: Van, Stake, Dump en Platformtrucks.
1562 Muir Rd., PORT CREDIT, Ont. Tel.: Office RO 2-7445, residence CR 8-3253

Hoogeveen - Holland
Imp.: HOLTZHEUSER BROS.
Toronto - Edmonton - Vancouver

UP TO
$ 40,000 PROFIT ANNUALLY
IN YOUR OWN BUSINESS

Top quality manufacturing concern in the field of sanitation has distributorships open for several driving ambitious men with business and sales management abilities.

These are excellent territories for the right man. If you feel you have the talent we would like to discuss this with you. Reply in Complete confidence to Box # 1295, % Calvinist-Contact, or phone J. T. Forgie, Toronto at EM 4-4296.

WEET U,

dat medicijnen voor een groot deel uit kruiden bereid worden, dat ze dan lang niet altijd onschad. zijn, dat de door ons geleverde zeer geneeskrachtige kruiden daarentegen volkomen onschad. zijn en dus nooit kwaad kunnen, dat wij met deze kruiden de frappantste resultaten oogsten ook daar waar alles faalde, dat natuurgeneesmiddelen niet te vervangen zijn?

Meldt Uw ziekte en klachten uitvoerig aan ons.

Voor Canada uitsluitend volle kuren (9 mnd.) à $ 15.00 bij vooruitbetaling.

Kruidenhuis "FLORA"
Westersingel 40, Groningen, Ned.

Holland Construction Co.

Wolverton Rd. — Phone
GRIMSBY, R.R. I — WH. 5-4012

Speciaal in Greenhouse Constructie

en aanbiedinge van nieuw cedar of redwood materiaal voor zelfbouwers, tevens Hotbedsash, Putty & Nails enz.

KOOP NU GOEDKOOP GREENHOUSE GLAS